СВѢТОЧЪ ЛЮБВИ.

Digitized by the Internet Archive
in 2011 with funding from
University of North Carolina at Chapel Hill

http://www.archive.org/details/svietochliubviod00andr

Настоятельница-Основательница Богородице-Владимірской Женской Обители и Начальница Ольгинскаго Дѣтскаго Пріюта Игуменія РУФИНА, скончавшаяся въ Шанхаѣ въ день Праздника Успенія Божіей Матери 15-го августа 1937 года.

«Велика милость Божія къ роду человѣческому. Безпредѣльно милосердіе и любовь Владычицы къ намъ грѣшнымъ, но мы глухи и слѣпы къ Божественному гласу любви. . .

Мы здѣсь за рубежомъ паче и паче движимъ на себя праведный гнѣвъ Судіи. Нѣтъ мира, нѣтъ любви в сердцахъ нашихъ . . . если мы всѣ изгнанники земли родной съ воплемъ крѣпкимъ припадемъ къ чудотворному Образу Царицы Небесной и едиными устами и единымъ сердцемъ возопіемъ къ Ней: «Матерь Божія, спаси Землю Русскую, спаси насъ!», то неужели же Она не услышитъ насъ? Нѣтъ, возлюбленные. Она услышитъ. Она умолитъ возлюбленнаго Сына Своего, преклонитъ праведный гнѣвъ Свой на милость, если только . . . покаемся и дадимъ обѣщаніе направить жизнь свою по заповѣдямъ Божіимъ.»

(Слова Матушки Игуменіи Руфины
передъ ея блаженной кончиной)

ДЕНЬ УСПЕНІЯ
БОЖІЕЙ МАТЕРИ

15/28 Августа 1949 года. г. Санъ Франциско.

СВѢТОЧЪ ЛЮБВИ:

однодневный сборникъ, посвященный
Свѣтлой памяти Всечестной Игуменіи
РУФИНЫ.

«Доброе гоните другъ ко другу и ко всѣмъ»
(I Солун. гл. 5, ст. 15).

Чистый сборъ поступитъ на устроеніе въ г. Санъ Франциско Богородице-Владимірской Женской Обители дѣтища въ Бозѣ почившей Матушки Игуменіи РУФИНЫ.

Благословеніе

Высокопреосвященнаго Тихона

Архіепископа Западно-Американскаго.

Призываю Божіе благословеніе на Святую Владимірскую Обитель и на ея доброе дѣланіе-изданіе религіозно-нравственнаго сборника „Свѣточъ Любви" въ цѣляхъ назиданія нашего Общества.

† Архіепископъ Западно-Американскій

Тихонъ

Воскресенія 13/26 іюня. Въ лѣто отъ Рождества Христова 1949. Недѣля Всѣхъ Святыхъ въ Россіи просіявшихъ. Градъ Санъ-Франциско. Калифорнія. С.Ш.

Чудесно обновившаяся Владимірская икона Божіей Матери 26 августа ст.ст. 1925 въ Харбинѣ, на рукахъ игумении Руфины настоятельницы Харбинскаго женскаго монастыря во имя Владимірской иконы Божіей Матери.

МОЛИТВА
Божіей Матери Владимірскія
21 мая, 23 іюня и 26 августа.

О Всемилостивая Госпоже Богородице, небесная Царице, всемощная Заступнице, непостыдное наше Упованіе. Благодаримъ Тя о всѣхъ благодѣяніихъ россійскимъ людемъ отъ Тебе бывшихъ отъ древле и до днесь отъ чудотворныя иконы Твоея явленныхъ. И нынѣ, Преблагая Владычице, призри на ны, грѣшныя и недостойныя рабы Твоя, яви намъ милость Твою и моли Сына Твоего, Христа Бога нашего, о еже избавитися намъ отъ всякаго зла и сохранитися царствующимъ градомъ, всякому граду и вѣси, и странѣ нашей отъ глада, губительства, труса, потопа, огня, меча, нашествія иноплеменникъ и междоусобныя брани.

Испроси благовѣрнымъ Царемъ, Россійскому Царственному Дому благододенственное и мирное житіе, здравіе, долгоденствіе, во всемъ благое поспѣшеніе и спасеніе.

Сохрани и умудри пастыреи церкви, еже достойно пасти стадо Христово и право правити слово истины, укрѣпи христолюбивое воинство, подаждь духъ свѣтя и разума военачальникомъ, градоначальникомъ и всѣмъ, иже во власти суть, ниспосли свыше Твое благословеніе и всѣмъ православнымъ христіяномъ, поклоняющимся и молящимся Ти предъ цѣльбоносною Твоею иконою.

Буди намъ Заступница и Ходатаица предъ Сыномъ Всевышняго, идѣже предстоящи. Къ кому убо прибѣгнемъ, аще не къ Тебѣ, Владычице; кому убо принесемъ слезы и воздыханія, аще не къ Тебѣ, Пресвятая Богородице; не имамы во иныя помощи, не имамы иныя надежды, разве Тебе, Небесная Царице.

Подъ Твой покровъ прибѣгаемъ, молитвами Твоими ниспели
нямъ и миръ, здравіе, земли плодоносіе, воздуха благораст-
реніе, избави ны отъ всякихъ бѣдъ и скорбей отъ вса-
кихъ недугъвъ и болѣзней, отъ внезапныя смерти и
отъ всѣхъ озлобленій и враговъ видимыхъ и невидимыхъ.

Вразѣми и научи ны, о, Всемилостивая Заступнице,
како безгрѣшно прейти путь земного сего житія, Ты
вѣси немощи наша, вѣси и согрѣшенія наша, но и вѣ-
ру вѣси, и исповѣніе видиши, даруй же намъ исправ-
леніе грѣховныя жизни и умягчи злая сердця наш.

Укрѣпи въ насъ правую вѣру, вложи въ сердца на-
ша духъ страха Божія, духъ благочестія, духъ
смиренія, терпѣнія, и любве, въ дѣлахъ преуспѣяніе,
избави же ны отъ искушеній, отъ пагубныхъ душевре-
дныхъ ученій, отъ невѣрія, развращенія и погибели
вѣчныя. Тебе убо просимъ Пречистая Владычице,
и припадающе предъ святою Твоею иконою, молим-
ся умилосердися на ны и помилуй ны, въ страшный
же день судаходатайствомъ и заступленіемъ Тво-
имъ сподоби ны стати одесную Сына Твоего, Хри-
ста Бога нашего, Емуже подобаетъ всякая слава,
честь и поклоненіе, со Безначальнымъ Его
Отцемъ, и Пресвятымъ и Благимъ и Единосущнымъ его
Духомъ, нынѣ и присно, и во вѣки вѣковъ. Аминь.

Св. чудесно обновленный образъ Бога Саваофа. Образъ бумажный, ему болѣе 200 лѣтъ. Во время пожара находился въ центрѣ огня въ кіотѣ безъ стекла, икона уцѣлѣла, но ликъ какъ бы просмолился и выраженіе пречистыхъ глазъ сдѣлалось строгимъ. Чудесныя обновленія его произошли на глазахъ народа въ 1925, 1926 и 1928 г.г. и при послѣднемъ, пречистые глаза стали добрыми.

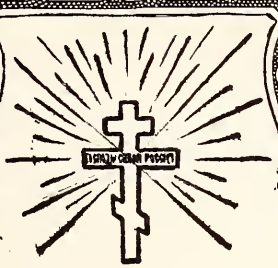

Пресвятая Троица, помилуй рабовъ Твоихъ (ИМЯРЕКЪ).

Исцѣли, настави, научи, просвѣти нашъ умъ Свѣтомъ Твоего разума, и исполни всѣ наши благія желанія и начинанія. Пошли намъ здоровья, счастья въ жизни, успѣха въ дѣлахъ нашихъ, обереги насъ отъ злыхъ людей, отъ злыхъ дѣлъ, всегда, нынѣ и присно.

И молю Пресвятую Троицу простить намъ наши прегрѣшенія и сподобить насъ Царствія Небеснаго.

АМИНЬ.

В.Б.

Высокопреосвященный Митрополитъ АНАСТАСІЙ
Предсѣдатель Архіерейскаго Заграничнаго Синода
Русской Православной Церкви.

Высокопреосвященный ВИТАЛІЙ, Архіепископъ Восточно-Американскій и Джерзиситскій, Управляющій Съверо-Американской и Канадской епархіей, Представитель въ Съверной Америкъ и Канадъ Архіерейскаго Синода Русской Православной Церкви, Настоятель Свято-Троицкаго Русскаго Православнаго мужского монастыря и Ректоръ Свято-Троицкой Духовной Семинаріи.

7-го февраля -- 25-го января 1949 года
исполнилось 50 лѣтъ славнаго служенія
Церкви Христовой
Высокопреосвященнѣйшаго Архіепископа

ВИТАЛІЯ.

Настоятельница Богородице-Владимірской Женской Обители Игуменія АРІАДНА съ сестрами и духовенствомъ Обители и сотрудники сборника «Свѣточъ Любви» приносятъ свои поздравленія Его Высокопреосвященству и молятъ Господа Силъ о ниспосланіи ему здравія и благополучія на славу и пользу Святой Православной Церкви.

Высокопреосвященный ТИХОНЪ Архіепископъ Западно-Американскій и Сеаттльскій.

† Архіепископъ Западно-Американскій ТИХОНЪ

МОИ БЛАГІЯ ПОЖЕЛАНІЯ

первому русскому женскому

Монастырю въ Сѣверной Америкѣ

А 150, слишкомъ, лѣтъ своего существованія въ Сѣверной Америкѣ, наша Православная Русская Церковь, къ великому сожалѣнію, не могла создать и даже перевезти изъ Россіи ни одного женскаго монастыря.

Честь и слава быть піонеромъ русскаго женскаго иночества въ Сѣверной Америкѣ принадлежитъ Св. Владимірскому Женскому Монастырю, недавно перешедшему изъ Шанхая въ Санъ Франциско.

Вопросъ о монастыряхъ весьма серьезный и важный, ибо всѣмъ намъ извѣстно, какую великую роль играли наши монастыри въ историческихъ судьбахъ нашей отчизны, во всѣхъ отношеніяхъ: религіозно-моральномъ, соціально-политическомъ, культурно-просвѣтительномъ, хозяйственно-экономическомъ и даже въ дѣлѣ колониза-

ціи. Русское монашество въ гораздо большей степени, чѣмъ восточное, соединялось съ общественной жизнью народа и оказывало на нее самое благотворное вліяніе. Недаромъ говорилъ Пушкинъ: «Мы обязаны монахамъ нашей исторіей и просвѣщеніемъ».

Что это было такъ, припомнимъ существованіе у насъ въ Россіи во многихъ монастыряхъ «Старчества», т.е. духовнаго руководительства, и какое великое значеніе имѣлъ этотъ институтъ для нашего общества и народа. Мы знаемъ, какія многочисленныя толпы богомольцевъ, безъ различія званія, возраста и положенія, во всякое время года тянулись къ нашимъ святымъ обителямъ, чтобы тамъ созерцать и слушать святыхъ подвижниковъ и получить отъ нихъ совѣты, утѣшенія и руководства для своей жизни. Тихій монастырскій пріютъ иноковъ превращался въ многошумный городъ. Благодатное вѣяніе Евангельской любви со стороны иноческихъ обитателей, подобно магниту, влекло къ себѣ міръ. Монахи бѣжали отъ міра, но міръ, въ свою очередь, бѣжалъ за ними, ища у нихъ духовнаго руководства и поддержки въ своей жизни. На монастыри у насъ смотрѣли, какъ на новую «Силоамскую Купель»: здѣсь разслабленные волею укрѣплялись, холодные сердцемъ согрѣвались, колебавшіеся въ сомнѣніяхъ умы утверждались. Оттуда люди возвращались нравственно обновленными, духовно очищенными и освѣженными, подобно тому, какъ морская волна, прибивая къ прибрежной скалѣ, отлагаетъ здѣсь приставшія

къ ней въ неопрятномъ мѣстѣ нечистоты и течетъ дальше уже чистой, свѣтлой и прозрачной струей. Щедрая и богатая духовная трапеза монастыря была открыта для всѣхъ; сюда приходили буквально со всѣхъ концовъ нашей необъятной отчизны: и отъ синихъ волнъ Невы, и отъ Камы многоводной, и отъ матушки-Москвы, и отъ пустынныхъ и холодныхъ тундръ далекой Сибири, и отъ нашего теплаго, благодатнаго юга. Всѣ искали здѣсь новыхъ благодатныхъ силъ духовной крѣпости и поддержки, утѣшенія и руководства для своей тяжкой жизни. И родники благодатныхъ силъ, хранившихся въ обителяхъ нашихъ, никогда не изсякали; ихъ духовныя богатства никогда не истощались.

Прекрасно говоритъ объ этомъ Св. Іоаннъ Златоустъ: «Кто даетъ ближнему денегъ, тотъ уменьшаетъ свое имѣніе, а въ духовной жизни напротивъ; духовное богатство умножается и возрастаетъ, когда мы обильно раздаемъ его ближнимъ».

Поэтому никто не уходитъ отъ монастырской духовной трапезы тощимъ или голоднымъ. —«Пріидите къ намъ, и царіе, и убогіе,—всѣ насладитесь пира вѣры и благочестія», такъ вѣщали св. обители нашему народу устами одного св. подвижника.

И сюда шли дѣйствительно всѣ — и цари, и святители, и князья, и вельможи, и великіе именитые русскіе люди и простолюдины,— всѣ сходились ради общихъ святыхъ

цѣлей. Припомнимъ, какъ великій нашъ писатель Н. В. Гоголь нѣжно любилъ Оптину пустынь, какъ часто и подолгу онъ бесѣдовалъ со старцами обители и былъ въ перепискѣ съ ними. И. В. Киреевскій былъ духовнымъ сыномъ великихъ иноковъ-старцевъ Филарета и Макарія. Философъ и писатель К.В. Леонтьевъ также долгое время жилъ въ Оптиной пустыни и былъ подъ постояннымъ руководствомъ извѣстнаго оптинскаго старца Амвросія. В. С. Соловьевъ и Ф. М. Достоевскій въ 1878 году пріѣзжали въ Оптину пустынь для знакомства и бесѣды съ о. Амвросіемъ.

Послѣ этой бесѣды Достоевскій, въ своемъ романѣ «Братья Карамазовы», далъ намъ художественный образъ Старчества въ его великомъ служеніи міру въ лицѣ старца Зосимы, (извѣстнаго оптинскаго подвижника отца Амвросія), который, по Достоевскому, «всего себя отдалъ на служеніе ближнимъ и не зналъ своей личной жизни». Его знала вся Русь, къ нему шли ежедневно несмѣтныя толпы народа со всѣхъ ея концовъ. Каждый стремился проникнуть въ его тѣсную монашескую келію, чтобы получить отъ него благословеніе и услышать слово назиданія. Имя этого человѣка было извѣстно и въ царскихъ палатахъ, и въ деревенскихъ избахъ; оно было столь же дорого мірянамъ, какъ и инокамъ. «Вотъ почему»,--замѣчаетъ гр. Л. Н. Толстой послѣ одной бесѣды съ о. Амросіемъ»,--этотъ человѣкъ сдѣлалъ гораздо больше добра человѣчеству, чѣмъ тысячи здоровыхъ людей, вообража-

Настоятельница Богородице-Владимірской Женской Обители Игуменія АРІАДНА.

ющихъ, что они въ разныхъ учрежденіяхъ служатъ міру».

Такимъ образомъ, по справедливой мысли Толстого, нравственное руководство и духовное служеніе народу со стороны монастырей гораздо выше и цѣннѣе, чѣмъ школы, богадѣльни, больницы, пріюты, раціональное хозяйство и т. под. полезныя учрежденія.

Графъ Л. Н. Толстой также любилъ Оптину пустынь, нѣсколько разъ посѣщалъ ее, бывалъ у оптинскихъ старцевъ. Незадолго до своей смерти, переживая тяжелый душевный кризисъ, графъ Л. Н. Толстой снова прибылъ въ Оптину пустынь для бесѣды со старцемъ о. Іосифомъ, а засимъ отправился къ своей сестрѣ Маріи, монахинѣ Казанской Шамординской обители.

В. В. Розановъ написалъ прекрасную статью объ оптинскихъ старцахъ.

Припомнимъ Троице-Сергіевскую лавру, Кіево-Печерскую, Почаевскую, Валаамъ, Саровъ, Глинскую и многія другія обители. Кому неизвѣстны жизнь и дѣятельность этихъ монастырей, жизнь прошедшая въ служеніи ближнимъ, начиная съ назиданія, исповѣди, различныхъ совѣтовъ и кончая всякаго рода матеріальной помощью.

Даже нашъ извѣстный писатель Мережковскій, который въ началѣ холодно и недружелюбно относился къ монашеству, обвиняя его въ эгоизмѣ и отрѣшенности отъ міра, впослѣдствіи измѣнилъ свое мнѣніе о немъ. И дѣйствительно, между монастырями и русскимъ народомъ

Въ Бозѣ почившая
Основательница-Настоятельница Богородице-
Владимірской Женской
Обители Игуменія
РУФИНА
15-28 августа
1937 года.

была постоянная духовная связь.

Русскій народъ протопталъ широкую дорогу къ монастырскимъ подвижникамъ. Монастыри обновляли, укрѣпляли духъ народный, ширили просвѣщеніе и культуру, пригрѣвали голодныхъ, вдовъ, сиротъ и больныхъ, устраивали школы, богадѣльни, пріюты и другія учрежденія милосердія, содѣйствовали развитію и укрѣпленію государственной мощи и не разъ спасали нашу отчизну отъ гибели въ годины великихъ ея бѣдъ. Поэтому всѣ наши лучшіе писатели и историки отдаютъ должную дань уваженія великимъ заслугамъ русскаго монашества, оказан-

нымъ имъ своему отечеству. Не даромъ Ф. М. Достоевскій говоритъ, что «изъ монашеской келіи придетъ спасеніе Россіи».

Дай Богъ, чтобы Свято-Владимірскій Женскій Монастырь, недавно перешедшій изъ Шанхая въ Санъ Франциско, былъ, подобно нашимъ древнимъ отечественнымъ монастырямъ, однимъ изъ могучихъ религіозно-моральныхъ и культурно-просвѣтительныхъ очаговъ въ жизни нашей эмиграціи и чтобы въ нашемъ второмъ отечествѣ — Америкѣ онъ, подъ руководствомъ своей энергичной Настоятельницы-Игумении АРІАДНЫ, съ такимъ же успѣхомъ выполнялъ свою великую миссію служенія славѣ Святой нашей Церкви и благу Русскаго Народа, какъ это онъ дѣлалъ въ дни своего пребыванія въ Харбинѣ и въ Шанхаѣ, подъ руководствомъ своей мудрой основательницы и первой Игумении незабвенной Матушки РУФИНЫ.

† Архіепископъ Западно-Американскій
Тихонъ

Воскресеніе 13/26 іюня 1949 года
Недѣля Всѣхъ Святыхъ въ Россіи просіявшихъ
г. Санъ Франциско, Калифорнія.

Копія Иконы Божіей Матери

«ВСѢХЪ СКОРБЯЩИХЪ РАДОСТЬ»

обновившейся въ Богородице - Владимірской Женской Обители въ 1940 г.

ТРОПАРЬ ГЛ. 2.

«Всѣхъ скорбящихъ радосте, и обидимыхъ Заступнице, и алчущихъ питательнице, странныхъ утѣшеніе, обуреваемыхъ пристанище, больныхъ посѣщеніе, немощныхъ покровъ и заступнице, жезлъ старости, Мати Бога Вышняго, Ты еси Пречистая, потщися молимся спастися рабомъ Твоимъ».

† Игуменія АРІАДНА съ сестрами

ИГУМЕНІЯ РУФИНА

(родилась 27-го іюня 1872 года въ городѣ Перми; скончалась 15-го августа 1937 года въ городѣ Шанхаѣ; погребена въ городѣ Шанхаѣ на кладбищѣ Лю-Ка-Вей).

«Поминайте наставники ваша, иже глаголаша вамъ слово Божіе: ихже взирающе на скончаніе жительства, подражайте вѣрѣ ихъ» (Пос. Евр. XIII-7).

Вступленіе

ВѢНАДЦАТЬ лѣтъ протекло съ тѣхъ поръ, какъ гробъ почившей, незабвенной н а ш е й Всечестной Матушки Игуменіи РУФИНЫ былъ опущенъ въ ея могилку на кладбищѣ Лю-Ка-Вей въ Шанхаѣ. Страшныя событія пронеслись съ тѣхъ поръ надъ міромъ и созданная покойной Матушкой наша Богородице-Владимірская Женская Обитель перешла, Волею Всевышняго, въ Санъ Франциско.

Въ день кончины Матушки Игуменіи РУФИНЫ не только мы, насельницы Святой О б и т е л и, но всѣ вѣрующіе

русскіе православные люди, вспомнимъ усопшую, вспомнимъ эту достойную монахиню и выдающуюся русскую женщину.

Да будетъ этотъ сборникъ, изданный нами въ Санъ Франциско, вѣнкомъ на могилу дорогой и любимой нашей Духовной Матери; да будетъ эта моя записка-памятка назиданіемъ для всѣхъ русскихъ людей, чтущихъ исторію родной земли.

Для составленія этой записки нами были использованы слѣдующіе матеріалы: 1. Царская Игуменія— А.И. Бѣляковъ, изд. 1942 года, Шанхай, 2. Царскій путь Царской Игуменіи—Жизнеописаніе Всечестной Игуменіи Руфины, изд. Богородице-Владимірской Женской Обители, Шанхай 1948 г., 3. Триста лѣтъ царствованія Дома Романовыхъ. Изданіе Общества попеченія о безпріютныхъ дѣтяхъ. СПБ, 1912 годъ.

Историческая справка

Заброшенный древній мужской монастырь во имя Святаго Всехвальнаго Апостола и Евангелиста Іоанна Богослова былъ основанъ въ Чердынскомъ к р а ѣ, будущей Пермской губерніи, близъ того мѣста, гдѣ впослѣдствіи создался городъ Чердынь, находящійся въ 300-хъ верстахъ отъ города Перми.

Черезъ 138 лѣтъ послѣ основанія этого монастыря въ Чердынскій край, въ Ныробскую волость, былъ сосланъ

бояринъ Михаилъ Никитичъ РОМАНОВЪ, дядя, бывшаго тогда еще во младенчествѣ, будущаго Благочестивѣйшаго, Самодержавнѣйшаго и Великаго Государя МИХАИЛА ФЕОДОРОВИЧА, перваго нашего Царя изъ рода Романовыхъ, и братъ отца его Феодора Никитича РОМАНОВА, будущаго Великаго Государя и Святѣйшаго Патріарха Московскаго и Всея Руси.

Гоненіе на родъ бояръ Романовыхъ началось въ 1601 году, въ царствованіе Бориса Годунова (1598-1605 г.г.), послѣ того какъ въ народѣ появился слухъ что Царевичъ Дмитрій, сынъ Царя Іоанна Грознаго, убитый въ Угличѣ, не убитъ, но живъ.

Михаилъ Никитичъ Романовъ, въ сопровожденіи пристава Михаила Тушинскаго, былъ сосланъ въ 1601 году въ «Великую Пермь, въ Ныробскую волость» (постановленіе Боярской Думы въ началѣ Іюля 1601 года) и тамъ былъ заточенъ въ землянкѣ. Жители Ныроба тайно кормили опальнаго боярина и за это шестеро изъ нихъ были арестованы, отправлены въ Москву и тамъ погибли въ тюрьмѣ. Впослѣдствіи, въ царствованіе Царя Михаила Феодоровича, 17-го ноября 1627 года, крестьяне села Ныробъ получили обѣльную грамату.

Александръ Никитичъ Романовъ, въ сопровожденіи пристава Леонтія Лодыженскаго былъ сосланъ въ Усолье Луду, на Бѣлое море, гдѣ его впослѣдствіи задушили.

Иванъ Никитичъ Романовъ, въ сопровожденіи пристава Ивана Смирнова-Мамонтова, былъ сосланъ 30-го іюля

Высокопреосвященный ІОАННЪ
Архіепископъ Шанхайскій во время посѣщенія
имъ Обители въ Шанхаѣ въ 1948 году.

1601 года въ Пелымь.

Василій Никитичъ Романовъ, въ сопровожденіи стрѣлецкаго сотника Ивана Некрасова, 1-го іюля 1601 года, былъ высланъ въ Яренскъ и въ ноябрѣ 1602 года переведенъ къ брату ~~Василію~~ Ивану въ Пелымь, гдѣ обоихъ братьевъ сковали одной цѣпью. 15-го января 1603 года цѣпи сняли и черезъ мѣсяцъ, а именно 15-го февраля 1603 года, Василій Никитичъ Романовъ скончался на рукахъ своего брата Ивана Никитича.

Феодоръ Никитичъ (отецъ, избранаго впослѣдствіи Ца-

ремъ Михаила Феодоровича) въ сопровожденіи ратмана Дурова, былъ сосланъ въ Холмогорскій уѣздъ, въ Антоніево-Сійскій монастырь, основанный преподобнымъ Антоніемъ при Іоаннѣ Грозномъ (1533-1584 г.г.) въ 165 верстахъ отъ Архангельска. Тамъ его неволею постригли въ монахи подъ именемъ Филарета. Смѣнившій Дурова, приставъ Богданъ Воейковъ, обращался съ нимъ плохо.

Жена Феодора Никитича, боярыня Ксенія Ивановна, обвиненная въ соучастіи въ покушеніи на жизнь Бориса Годунова, была сослана въ Новгородскій уѣздъ, въ Обонежскую Пятину, въ Толъ-Егорьевскій погостъ, принадлежащій Важицкому монастырю, гдѣ ее неволею постригли и нарѣкли Марфой.

Ея сынъ МИХАИЛЪ, которому въ это время — въ 1601 году — было пять съ половиной лѣтъ отъ роду, былъ разлученъ съ матерью и сосланъ въ Бѣлоозеро съ опальными тетками.

Съ Романовыми были сосланы всѣ боярскія фамиліи, связанныя съ ними родомъ или брачными узами: князья Черкасскіе, Шестуновы, Рѣпнины, Сицкіе, Карповы и др.

Авраамій Палицинъ, это гоненіе на Романовыхъ, ставитъ въ число грѣховъ, за которые Господь покаралъ Русскую Землю Смутою (1605-1613 г.г.).

21-го февраля 1613 года, въ Недѣлю Православія, собравшійся въ Москвѣ, въ Успенскомъ Соборѣ, Великій Земскій Соборъ, избралъ Царемъ и Самодержцемъ Всея Руси отрока МИХАИЛА ФЕОДОРОВИЧА РОМАНОВА,

сына Феодора Никитича Романова, постриженнаго, какъ мы видѣли выше, подъ именемъ **Филарета** и ставшаго Патріархомъ Московскимъ и Всея Руси, опорой и руководителемъ своего Царственнаго сына, которому въ это время было всего 17-ть лѣтъ.

Протекли вѣка. Іоанно-Богословскій мужской монастырь в Чердынскомъ краѣ захирѣлъ и, при Императрицѣ ЕКАТЕРИНѢ II, былъ упраздненъ

По древнему синодику этого монастыря, при его закрытіи, числилось умершими 2.000 схимниковъ и монаховъ.

Въ 1910 году Епископъ ПАЛЛАДІЙ, Пермскій и Соликамскій получилъ отъ мѣстныхъ именитыхъ людей и отъ широкихъ круговъ мѣстнаго православнаго о б щ е с т в а просьбу о возстановленіи этой древней Обители. Преосвященный ПАЛЛАДІЙ весьма сочувственно отнесся къ этому ходатайству и препроводилъ его, со своимъ благопріятнымъ заключеніемъ, въ С. Петербургъ въ Святѣйшій Правительствующій Синодъ.

Остался вопросъ гдѣ найти средства для покупки двухъ усадебъ, ранѣе принадлежавшихъ монастырю, но за истекшее время перешедшихъ въ частныя руки и прилегающихъ къ закрытой церкви упраздненнаго монастыря.

Господь далъ эту возможность. Пароходовладѣлица Евпраксія Николаевна Черныхъ дала обѣтъ, что она купитъ эту землю, но при условіи, чтобы Настоятельницей вновь учреждаемаго, по мѣстнымъ потребностямъ, женскаго, а

не мужского, какъ было раньше, монастыря будетъ инокиня Покровскаго женскаго монастыря въ Верхотурьи ОЛЬГА (въ мірѣ Ольга Андреевна КОКОРЕВА).

Іоанно-Богословскій Женскій Монастырь въ Чердыни (Пермской губерніи).

Оля Кокорева

27-го іюня 1872 года, въ городѣ Перми, въ семьѣ купца Андрея Тимофеевича Кокорева, родилась дочь, нарѣченная во Святомъ Крещеніи Ольгой.

Семья Кокоревыхъ вела широкій образъ жизни,но мать маленькой Оли оказала исключительно благотворное вліяніе на свою дочь. Она научила ее грамотѣ, разсказывала ей повѣсти изъ Житій Святыхъ Угодниковъ Божіихъ и

болѣе всего о Соловецкихъ подвижникахъ Зосимѣ и Савватіи. Дѣвочка всей душой воспринимала эти разсказы и по ночамъ, тайно отъ родителей, вставала, одѣвалась во все черное и усердно молилась передъ старинными иконами, которыя украшали любимый уголъ ея комнаты.

Однажды когда родители уѣхали на нѣкоторое время и дѣвочка — ей было всего 8-мь лѣтъ,— осталась одна, она стала ежедневно посѣщать Успенскій Женскій монастырь, Настоятельницей котораго была Игуменія Р у ф и н а. Въ этотъ періодъ жизни маленькой Олѣ приснился вѣщій сонъ, она увидѣла Епископа въ полномъ облаченіи, держащаго въ рукахъ небольшую коробку. Онъ передалъ Олѣ эту коробку и сказалъ —«тутъ вся твоя жизнь». Заглянувъ въ коробку, Оля увидѣла много свѣтлыхъ крестиковъ и подъ ними большой наперстный Крестъ.

По возвращеніи матери Оля стала умолять отпустить ее въ монастырь. Мать, въ тревогѣ за свою дочку, учитывая то, что она еще такъ мала, противилась этому желанію, но, въ концѣ концовъ, уступила и привела маленькую Олю въ Успенскій Женскій Монастырь.

5-го августа 1880 года, на 9-й день пребыванія дѣвочки въ Монастырѣ, ее позвали къ Настоятельницѣ Игуменіи Руфинѣ. Послѣдняя одѣла на дѣвочку одежду послушницы. Когда Игуменія одѣвала на Олю повязку и крестикъ, раздался первый ударъ монастырскаго колокола, зовущаго вѣрующихъ ко всенощной въ канунъ Преображенія Господня.

«Игуменіей будешь», сказала Матушка Руфина, «въ первый разъ одѣваю послушницу съ колокольнымъ звономъ».

Но въ семьѣ послушницы Ольги смотрѣли на ея пребываніе въ монастырѣ какъ на временное. Ей подыскивали жениха, мечтали выдать ее замужъ. Постоянная близость семьи, настойчивое вмѣшательство родныхъ въ монастырскую жизнь юной послушницы, врывались кричащимъ диссонансомъ въ ровную тишину истоваго монастырскаго житія. Божіимъ смотрѣніемъ выходъ нашелся простой; въ 1887 году Успенскій Монастырь посѣтила настоятельница вновь открывающагося въ Соликамскѣ Свято-Предтеченскаго Женскаго монастыря Игумения Ангелина. Она выбрала послушницу Ольгу какъ одну изъ своихъ будущихъ помощницъ. Игуменія Руфина отпустила неохотно свою любимицу и вотъ послушница Ольга переводится въ Соликамскъ въ Свято-Предтеченскій Женскій монастырь и готовится къ постриженію въ рясофоръ.

Послушница Ольга

Послушницѣ Ольгѣ минуло 18-ть лѣтъ. На 22-е октября 1890 года былъ назначенъ ея постригъ въ рясофоръ. Готовясь къ прощанію съ міромъ, послушница Ольга какъ то задумалась, оставшись одна, и мелькнула у нея, казалось ей самой, несуразная мысль — вотъ попила бы

чайку да съ мягкимъ бѣлымъ хлѣбомъ — и неожиданно рядомъ раздался голосъ — она была около монастырскаго храма—«иду это я и думаю кому бы этотъ бѣлый хлѣбъ предложить?» Вздрогнула юная послушница отъ неожиданности, обернулась и видитъ передъ собой пожилого человѣка необычайнаго вида, подстриженъ скобкой, простоволосый, босой, въ крестьянской холщевой рубашкѣ, опоясанный шнуркомъ, взглядъ простой, ясный и спокойный, а въ рукахъ у него кусокъ бѣлаго хлѣба.

Это оказался юродивый, блаженный, Василій Ивановичъ. Онъ когда то былъ богатымъ купцомъ.

Послѣ этого случая послушница Ольга часто разговаривала съ этимъ блаженнымъ-юродивымъ, который упорно называлъ ее Ольгой Семеновной, а не Ольгой Андреевной каково было ея имя въ міру.

Мать послушницы Ольги, при жизни своей, надѣялась, что ея дочь не пострижется, а вернется въ міръ и выйдетъ замужъ.

Однажды, какъ всегда неожиданно, Василій Ивановичъ заявилъ послушницѣ О л ь г ѣ —«Какого жениха я тебѣ нашелъ!» Зная желаніе своей любимой и къ этому времени уже скончавшейся, матери бѣдная дѣвушка, мечтавшая о постригѣ и готовящаяся къ нему, оставшись одна, горько заплакала.

Прощаніе съ міромъ

Ничего новаго не произошло въ жизни послушницы Ольги. Приближается 22-е октября 1890 года. Послушница Ольга пошла провѣдать блаженнаго Василія Ивановича. Тотъ встрѣтилъ ее хлопотливо и озабоченно. Онъ что то бормочетъ, что то ищетъ, что то шаритъ, что то вытаскиваетъ и наконецъ вынимаетъ кусокъ полотна и въ немъ оказывается завернуто 18-ть свѣчей. Юродивый подаетъ эти свѣчи послушницѣ Ольгѣ и говоритъ скороговоркой —«Вотъ на свадьбѣ, на свадьбѣ то твоей поставишь эти свѣчечки . . . »

Въ одинъ изъ ближайшихъ дней раскрывается загадочный смыслъ цифры восемнадцать и рѣчей Василія Ивановича о Женихѣ.

О т ъ Епископа приходитъ распоряженіе о перенесеніи пострига послушницы Ольги на 18-е октября. Только теперь поняла наивная дѣвушка тайный смыслъ рѣчей прозорливаго юродиваго старца Василія Ивановича.

Иночество

Годы шли. Авторитетъ сестры Ольги въ монастырскихъ кругахъ все болѣе укрѣплялся. Параллельно съ трудами, которые несла молодая сестра въ Обители, она продолжала укрѣплять въ себѣ тѣ религіозно-нравственныя начала, которыя привели ее въ монастырь. Она интересова-

лась ж и з н ь ю Валаамскихъ старцевъ, познакомилась съ ними, вела съ ними переписку по духовнымъ вопросамъ. По мѣрѣ роста ея духовныхъ силъ положеніе ее въ монастырѣ и среди окружающихъ его вѣрующихъ людей все болѣе и болѣе становилось исключительнымъ. Въ ней видѣли будущую устроительницу и руководительницу.

Стремясь къ уединенной жизни, къ молитвѣ и боясь играть какую бы то ни было роль въ качествѣ руководительницы, сестра Ольга почитала всѣ эти мнѣнія относительно себя соблазномъ и грѣхомъ.

Вопль души своей она принесла къ Архимандриту Арефѣ, старцу Настоятелю Верхотурскаго мужского монастыря, имѣвшему въ своемъ окормленіи и женскія обители края. Этотъ мудрый и духовный старецъ спокойно внимаетъ взволнованнымъ словамъ сестры Ольги. Въ соотвѣтствіи съ совѣтомъ, даннымъ ей Валаамскими старцами, онъ благословляетъ инокиню Ольгу воспользоваться случаемъ и уѣхать въ Москву.

А случай былъ слѣдующій: на Уралъ изъ Москвы пріѣхала навѣстить с в о и х ъ родныхъ монахиня Страстного монастыря Серафима, которая посовѣтывала сестрѣ Ольгѣ поѣхать съ нею въ Москву и пожить въ Страстномъ монастырѣ чисто духовной жизнью. Настоятельница Обители благословила с в о ю трудолюбивую помощницу на поѣздку въ Москву.

Страстной монастырь не далъ сестрѣ Ольгѣ того ду-

шевнаго покоя, который она искала и вотъ, по благословенію Валаамскихъ старцевъ, съ которыми она продолжала переписку, она, въ 1900 году, вернулась въ Пермскую губернію, но только не въ Соликамскъ, а въ Верхотурье, остановившись верстахъ въ 50-ти отъ города на ночлегъ, молодая путешественница легла спать и ей приснился вѣщій сонъ — какъ будто она плыветъ по рѣкѣ, а на шеѣ у нея завязанъ толстый канатъ, къ которому прикрѣплены три груженныя баржи. Плыветъ она противъ теченія и тянетъ ихъ за собою . . . Только впослѣдствіи объяснилось это сновидѣніе. Сестра Ольга, ставшая Игуменіей, потянула противъ теченія русской смуты, пасомыхъ ею сестеръ трехъ женскихъ обителей: Іоанно-Богословской, Владивостокской Богородице-Смоленской, и Харбинской Богородице-Владимірской.

По прибытіи въ Верхотурье въ Покровскій Женскій монастырь сестра Ольга проходитъ въ немъ рядъ послушаній: она работаетъ въ рукодѣльной и иконописной мастерскихъ, создаетъ монастырскій хоръ въ 75 голосовъ, въ которомъ становится, въ 1905 году, регентшей и наконецъ она назначается благочинной монастыря, ближайшей помощницей Настоятельницы его Игуменіи Таисіи.

Игуменія

Просьба о возстановленіи древняго Іоанно-Богословскаго мужского монастыря въ качествѣ Женской Обители,

Игумения РУФИНА въ 1911 году.

болѣе необходимой въ данный моментъ для Чердынскаго края, была удовлетворена.

Въ 1911 году, согласно представленія Епископа ПАЛЛАДІЯ, Святѣйшій Правительствующій Синодъ постановилъ: постричь достойную инокиню Покровскаго Женскаго монастыря ОЛЬГУ съ именемъ РУФИНЫ и возвести ее въ санъ Игуменіи, съ тѣмъ, чтобы направить ее въ городъ Чердынь Пермской губерніи для возстановленія и устроенія Іоанно-Богословскаго Женскаго монастыря на мѣстѣ древней обители, упраздненной при ЕКАТЕРИНѢ II. Торжество возведенія инокини ОЛЬГИ въ чинъ монашескій произошелъ 18-го октября 1911 года въ Перми въ Успенскомъ Монастырѣ, въ которомъ она начала с в о й иноческій путь 31 годъ тому назадъ.

Іоанно-Богословскій Женскій Монастырь

12-го ноября 1911 года Епископъ Пермскій и Соликамскій, Преосвященный ПАЛЛАДІЙ, вручилъ посохъ нововозведенной въ санъ Игуменіи монахинѣ РУФИНѢ въ томъ же Пермскомъ Успенскомъ Женскомъ монастырѣ.

При врученіи посоха, въ концѣ Литургіи, Преосвященный ПАЛЛАДІЙ сказалъ слѣдующее слово: «Господу Богу угодно было, чтобы въ г. Чердыни возстановлена была древняя обитель во и м я Святаго Славнаго Апостола и Евангелиста Іоанна Богослова. Эта обитель древле была мужской, а нынѣ вновь учреждается женская, какъ болѣе жизни мѣстнаго края . . . »

«Доселѣ было на мѣстѣ когда-то славной обители — запустѣніе, а нынѣ, благодареніе Богу, возстанавливается это святое мѣсто, вновь возжигаются заглохшіе свѣтильники, съ надеждой, что будутъ свѣтить среди глухого окружающаго обитель края . . . Несомнѣнно много изъ насельниковъ бывшаго Богословскаго монастыря получили дерзновеніе передъ Богомъ и славятъ Его на Небѣ въ Царствѣ Праведныхъ. Славится имя Божіе въ настоящее время и собравшимися насельницами . . . Отнынѣ затемненные душевно и обремененные скорбями найдутъ себѣ въ обители покой и свѣтъ души . . . Дай Богъ, чтобы жизнь духовная въ обители цвѣла и поднималась на должную высоту, дабы ищущіе свѣта находили этотъ свѣтъ въ обители . . . »

«Благодатью Всевышняго Духа отнынѣ ты, Всечестная Игуменія, возведена на духовное начальство въ этой юной обители, возложена на тебя сугубая отвѣтственность за тѣхъ, которыя вручаются твоему руководству, спасеніе ввѣренныхъ тебѣ душъ насельницъ обители да будетъ отнынѣ главнымъ предметомъ твоихъ заботъ, намѣреній, словъ и дѣйствій . . . »

«Безусловно, трудное дѣло управлять монастыремъ, гдѣ требуется большая осторожность и предусмотрительность во всѣхъ дѣйствіяхъ, но надѣйся не на свои силы а на помощь Божію, и будь покорна и послушна промыслу Божію . . . »

«Міръ зорко слѣдитъ за каждымъ шагомъ монашеству-

ющихъ, нерѣдко съ той цѣлью, чтобы бросить лишній упрекъ на обитель . . . Необходимо имѣть во всемъ разсужденіе и не налагать на сестеръ неудобоносимыя дѣла и правила, но нужно узаконить посильное, и уже требовать настойчиво неуклоннаго исполненія.»

«Дай Богъ тебѣ, Всечестная Игуменія, при помощи Божіей установить въ обители доброе иноческое житіе, строго согласное съ завѣтами святыхъ отцовъ.»

«Нужно духовно воспитать сестеръ, дабы онѣ, по своему произволенію стремились въ храмъ Божій и находили въ немъ душевный покой и отраду. Пѣніе было бы стройное, умилительное, трогающее душу, въ древнемъ духѣ, дабы оно р а с т о п л я л о душу молящихся, а не ласкало слухъ однимъ внѣшнимъ сочетаніемъ з в у к о в ъ. Чтеніе въ церкви также было бы чинное, выразительное, понятное, неторопливое, осмысленное и читалось бы отъ души, съ п о л н ы м ъ сознаніемъ в ы с о т ы передъ Б о г о м ъ. Въ трапезѣ также, чтобы питались не одной тѣлесной пищей, но и духовной. Для этого нужно читать житія святыхъ и Слово Божіе лучшимъ чтицамъ, дабы всѣмъ было понятно и слышно. Не слѣдуетъ допускать праздныхъ бесѣдъ во время рукодѣльныхъ работъ, но чтобы порученныя работы исполнялись съ молитвою на устахъ или слушаніемъ Слова Божія, читаемаго одной изъ сестеръ. Чтобы въ обители былъ добрый порядокъ, для этого во главѣ стоящая игуменія должна прежде всего исполнять всѣ правила и уставы монастырскіе, дабы сердце и душа ея

съ сестрами была единодушная, и боялись бы ее не столько за страхъ, сколько за совѣсть. Не нужно однихъ любить, а другихъ ненавидѣть, одну поддерживать, а о другихъ не радѣть. Ей нужно съ великой осторожностью и предустмотрительностью заботиться о врученныхъ ей сестеръ, помня непрестанно, что за каждую погибшую овцу она дастъ отвѣтъ Богу. Надо съ бо́льшой осторожностью и только въ крайней необходимости позволять выходъ изъ обители, ибо бываетъ, что даже одно короткое пребываніе среди общества, не духовно настроеннаго, пагубно дѣйствуетъ на души сестеръ и нерѣдко губитъ таковыя.»

«Надо заботиться не только о внѣшнемъ но и о внутреннемъ порядкѣ въ обители, дабы не подать повода къ соблазнамъ, ибо сказано: «великая пагуба душамъ, идѣже правила и управленія душъ не жительствуютъ». Игуменія должна также обладать опытомъ душевнаго врачеванія ввѣренныхъ ей сестеръ, ибо одна душа болѣетъ одной болѣзнью, а другая — другой. Одна падаетъ духомъ и унываетъ, таковую надо ободрить, воодушевить и утѣшить. Есть души черезъ мѣру порывистыя и ревностныя къ подвигамъ, не рѣдко непосильнымъ — таковыхъ должно сдержать и дать указаніе все дѣлать въ мѣру, съ благословенія, отсѣкая во всемъ свою волю, ибо сказано: «а иже нѣсть управленія»; если таковыхъ не задержать отъ непосильныхъ самовольныхъ подвиговъ, то они подвергаются грѣху осужденія другихъ, гордости,

высокоумія, и самомнѣнія, а гордыни, по слову Писанія, наказаніе — паденіе. Иныя души требуютъ, по своему свойству, только чистой любви и добраго примѣра, ласковаго и весьма осторожнаго обращенія, дабы такъ умѣло на нихъ дѣйствовать возможными средствами: «да всяко нѣкія спасу».

«Посему Игуменія должна умѣть собственнымъ примѣромъ учить смиренію и терпѣнію, такъ какъ тяжко грѣшитъ та настоятельница, которая еще не уничтожила свое самолюбіе и личное чувство, или которая, по своей неразумной ревности, не различая больныхъ, врачуетъ единообразно. Она должна къ серьозно больнымъ душамъ, раны которыхъ настолько застарѣли и огрубѣли, что требуютъ предварительнаго, осторожнаго елеемъ любви размягченія, относиться внимательно, дабы неосторожнымъ обращеніемъ и жестокостью, не разбередить этихъ тяжелыхъ ранъ и тѣмъ не нанести сильной боли, нерѣдко приводящей въ отчаяніе. Игуменія должна имѣть безпредѣльную любовь къ своимъ чадамъ, которую бы ничего не могло разрушить, болѣзнуя о всѣхъ душою, и непрестанно молясь за нихъ Богу, прося Его помощи для несенія отвѣтственнаго послушанія. Не должно быть того, что сегодня мы любимъ, а на завтра презираемъ. Вотъ примѣръ Преподобнаго Серафима, отъ него всѣ уходили съ радостью, утѣшеніемъ и обласканные. Для всѣхъ у него было слово утѣшенія, всѣхъ онъ любилъ Христовой любовію, для всѣхъ безъ исключенія у него было

слово любящаго отца: «Радость моя», и его слово любви растопляло всѣхъ приходящихъ къ нему. Вотъ высокій примѣръ истинной любви къ ближнимъ, которому нужно подражать . . . Наша воля должна быть отвергнута, а была бы во всемъ воля Божія. Мы должны быть проникнуты сознаніемъ, что мы творимъ не свою волю, а волю Божію, которая насъ будетъ воодушевлять и давать с и л у въ трудномъ дѣлѣ управленія юной обителью.»

«Вотъ сей посохъ пусть напоминаетъ тебѣ, что надо надѣяться не на свои силы, но на помощь Божію. Да будетъ сей посохъ истиннымъ посохомъ правосуднаго правленія. Опираясь на него, иди съ радостью въ свой путь. Благодать Божія да возведетъ тебя на путь совершенства, а съ тобой и всѣхъ сестеръ святой обители приведетъ на небо ко Христу. Аминь».

13-го ноября 1911 года выѣхала изъ Перми въ Чердынь новопоставленная Игуменія РУФИНА. Ее сопровождали семь сестеръ; ихъ ей дала Игуменія Покровскаго Женскаго монастыря ТАИСІЯ, у которой сестра ОЛЬГА, ставшая нынѣ Игуменіей РУФИНОЙ, была благочинной.

Полуразрушенный храмъ и при немъ сторожку нашла Игуменія РУФИНА и пріѣхавшія съ нею сестры, на мѣстѣ древняго Іоанна-Богословскаго мужского монастыря близъ города Чердынь, Пермской губерніи.

Восемь лѣтъ потрудилась Матушка Игуменія РУФИНА н а д ъ возстановленіемъ и устроеніемъ этой обители . . . Въ 1912 году Церковь была перестроена и вмѣсто сто-

рожки на участкѣ Обители стояли два корпуса для насельницъ и началась постройка третьяго каменнаго корпуса. У Матушки РУФИНЫ мелькнула мысль о возможности получить заимку у городской черты города Чердынь для веденія, силами обители, образцоваго сельскаго и лѣсного хозяйства, столь необходимыя для этого, еще примитивнаго, края. Въ томъ же 1912 году она ѣдетъ въ С. Петербургъ. Ведетъ длинныя бесѣды съ Министромъ Земледѣлія А.В. КРИВОШЕИНЫМЪ. Этотъ выдающійся Государственный дѣятель остался въ восторгѣ отъ замысловъ Матушки РУФИНЫ и черезъ короткое время Іоанно-Богословскій Женскій монастырь получилъ заимку въ 10-ти верстахъ отъ г. Чердынь, площадью до 20-ти квадратныхъ верстъ въ видѣ заповѣдника, съ полями, лугами, покосомъ и лѣсомъ. Обитель обзавелась сельскохозяйственными машинами (это было въ 1913 году), лошадьми, скотомъ. Сестры научились и сѣять, и жать, и косить, и лѣсъ валить, и дрова заготовлять. Часть сестеръ жила на этой заимкѣ.

Наступилъ 1914 годъ. Грянула первая міровая война.

Іоанно-Богословскій Женскій монастырь дѣлалъ свой вкладъ на войну. Въ Церкви Обители неустанно возносились ко Престолу Всевышняго ежедневныя моленія о мирѣ всего міра, о спасеніи воиновъ, защищающихъ Отечество, о дарованіи побѣды Христолюбивому Воинству, о упокоеніи душъ воиновъ за Вѣру, Царя и Отечество животъ свой положившихъ. Обитель организовала по-

мощь раненымъ рукодѣліями и производила сборъ вещей для отправки на фронтъ. Сверхъ того Обитель создала Пріютъ для сиротъ воиновъ, погибшихъ на войнѣ.

Дѣтскій Пріютъ Имени Дома Романовыхъ (при Іоанно-Богословскомъ Женскомъ монастырѣ)

Въ память боярина Михаила Никитича РОМАНОВА, сосланнаго въ 1601 году въ Ныробскую волость, въ село Чердынь, этотъ пріютъ получилъ названіе — «Дѣтскій Пріютъ Имени Дома Романовыхъ».

Государь Императоръ соизволилъ назначить Свою дочь Ея Императорское Высочество Великую Княжну ТАТЬЯНУ НИКОЛАЕВНУ Покровительницей этого Пріюта.

По повеленію Государя Императора Пріютъ получилъ стипендію изъ Кабинета Его Величества.

Къ 1917 году въ этомъ Пріютѣ находилось 75 дѣтей сиротъ воиновъ, погибшихъ на войнѣ.

«Великая и безкровная революція»

Судьба Чердынскаго Іоанно-Богословскаго Женскаго монастыря, въ эпоху революціи, въ общемъ воспроизводитъ судьбу, пережитую всѣми очагами благочестія. Монастырь подвергся обыскамъ, реквизиціямъ, прямому грабежу, всевозможнымъ формамъ унизительнаго произвола и насилія, причемъ не со стороны мѣстнаго населенія, а со стороны бозотвѣтственныхъ «представителей»

и отрядовъ защитниковъ «завоеваній революціи».

Лѣтомъ 1917 года, среди трескучихъ фразъ о «войнѣ до побѣднаго конца», донеслись изъ Петрограда отчаяные, жалостные выкрики Керенскаго — «спасите революцію». О войнѣ, о Святой Руси забыли.

Тѣмъ же лѣтомъ Матушка РУФИНА побывала въ Москвѣ и тамъ посѣтила Общину Марѳы и Маріи, устроенную Ея Императорскимъ Высочествомъ Великой Княгиней ЕЛИЗАВЕТОЙ ФЕОДОРОВНОЙ, сестрой Государыни Императрицы АЛЕКСАНДРЫ ФЕОДОРОВНЫ и вдовой Великаго Князя СЕРГІЯ АЛЕКСАНДРОВИЧА.

Съ любовію и лаской встрѣтила Великая Княгиня Чердынскую Игуменію и вела съ нею бесѣды, затронувъ вопросы о благотворительности, о причинахъ начавшагося всероссійскаго несчастья и наконецъ о личной работѣ.

Въ это время Государь Императоръ НИКОЛАЙ АЛЕКСАНДРОВИЧЪ находился въ ссылкѣ въ Тобольскѣ вмѣстѣ со Своей Августѣйшей Семьей.

Великая Княгиня просила Матушку РУФИНУ проѣхать въ Тобольскъ, чтобы добиться свиданія съ Государыней Императрицей, для которой Игуменія РУФИНА должна была отвезти рядъ родственныхъ совѣтовъ и просьбъ.

Съ великимъ горѣніемъ въ сердцѣ Матушка РУФИНА взяла на себя исполненіе этого порученія, но, по неизвѣстнымъ причинамъ, Преосвященный ФЕОФАНЪ, Епископъ Соликамскій, воспротивился этой поѣздкѣ и Матуш-

ка РУФИНА была вынуждена оставить безъ исполненія, обращенную къ ней просьбу Великой Княгини.

«Долой смертную казнь» — культура XX вѣка

Мольбы о «спасеніи революціи» слились въ Петроградѣ съ криками большевиковъ — «долой смертную казнь». Ближайшее будущее показало, что означаютъ эти крики и насколько можно вообще вѣрить обѣщаніямъ, «декретамъ», программамъ и рѣчамъ большевиковъ-коммунистовъ.

Всюду гдѣ только появлялись коммунисты начинались безсудныя казни, убійства, насилія и что еще позорнѣе — пытки, давно забытыя всѣми культурными народами, въ томъ числѣ и въ Россіи.

Умирали по разному, но не всѣ отошли въ вѣчность столь жестокой смертью, какая выпала на долю Епископа Соликамскаго Преосвященнаго ФЕОФАНА, не благословившаго Матушку Игумению РУФИНУ проѣхать въ Тобольскъ къ Государынѣ.

Въ этомъ случаѣ коммунисты проявили какой то особый садизмъ, даже имъ невыгодный, ибо расправа съ Епископомъ произошла на глазахъ многихъ свидѣтелей.

Коммунисты привели Епископа ФЕОФАНА на берегъ уже замерзшей рѣки Камы (дѣло было глубокой осенью 1918 года). Здѣсь они принялись срывать со своей жертвы одежды, а другіе стали заплетать волосы Епископа

въ косички, ч т о б ы связавъ ихъ между собою, продѣть подъ нихъ жердь и приподнять такимъ способомъ свою жертву на воздухъ —это въ XX вѣкѣ.

Черезъ нѣсколько минутъ Епископъ, связанный по рукамъ и ногамъ веревками, былъ готовъ для издѣвательства со стороны озвѣрѣвшихъ богоотступниковъ.

Прорубь для казни приготовляли другіе мучители. По обѣ стороны проруби появились скамейки, на которыя встали два палача-коммуниста, называемые на ихъ языкѣ «операторы».

Держа шестъ, продѣтый подъ волосы, за концы, эти изверги стали постепенно опускать Епископа въ прорубь, съ тѣмъ, чтобы черезъ полъ минуты поднять его надъ прорубью и снова опустить въ ледяную воду Камы.

Черезъ 20-ть минутъ, смѣняя другъ друга, палачи удовлетворили свои дьявольскія желанія. Тѣло Владыки ФЕОФАНА покрылось льдомъ толщиною въ два пальца, но мученикъ все еще оставался живъ. Многочисленные свидѣтели, среди которыхъ были и почитатели замученнаго Епископа, видѣли весь этотъ ужасъ.

«Долой войну» — гражданская война

Большевики-коммунисты провозгласили требованія:— «долой войну» и «миръ безъ анексій и контрибуцій на н а ч а л а х ъ свободнаго самоопредѣленія народностей». Какъ и все, что отъ коммунистовъ исходитъ, эти лозунги

оказались ложью.

Прекративъ внѣшнюю войну, наканунѣ побѣды Россіи они унизили Россію какъ въ глазахъ ея враговъ, такъ и въ глазахъ ея союзниковъ и немедленно вслѣдъ за подписаніемъ позорнаго Брестъ-Литовскаго мира (въ мартѣ 1918 года), по которому отъ Россіи «безъ анексій и контрибуцій» отвалился рядъ провинцій, въ томъ числѣ Малороссія, которая подъ именемъ «Украйна» стала «свободнымъ государствомъ», коммунисты начали гражданскую войну подъ лозунгами: «грабь награбленное» и «бей буржуевъ». Эта гражданская война оказалась во много разъ ужаснѣе чѣмъ война внѣшняя.

5-го января 1919 года городъ Чердынь былъ занятъ отрядомъ Бѣлой Арміи, борющейся съ коммунистами. Недолга была радость встрѣчи «со своими». Изъ Штаба пришло предписаніе покинуть Чердынь въ виду возможнаго его оставленія «бѣлыми». Въ іюнѣ 1919 года, теплушка Тобольскаго полка приняла Матушку РУФИНУ и ея спутницъ, насельницъ покинутой Іоанно-Богословской Обители и лишь къ августу эшелонъ добрался до Ново-Николаевска. Здѣсь «путешествующая обитель» приняла 150 дѣтей въ свой пріютъ и въ ясли и получила разрѣшеніе на созданіе Марфо-Маріинской Общины.

Опять отступленіе. Начатое благое дѣло снова разрушено. Матушка РУФИНА съ сестрами получила вагонъ-теплушку и эшелонъ, въ которомъ онъ находился, тронулся въ Читу. Среди сестеръ началась эпидемія тифа.

Ихъ пришлось оставить больныхъ на попеченіе женской обители въ Читѣ.

Въ февралѣ 1920 года, Матушка РУФИНА, одинокая и замученная, прибыла во Владивостокъ. Черезъ нѣкоторое время пріѣхали изъ Читы выздоровевшія сестры. Матушка РУФИНА, купивъ за 400.000 рублей, все что у нея было въ этотъ моментъ, каравай хлѣба, встрѣтила прибывающихъ сестеръ на полотнѣ желѣзной дороги, по которому онѣ шли голодныя и усталыя, ибо ихъ поѣздъ не дошелъ до Владивостока.

Обитель въ Харбинѣ въ 1925 году.

Съ помощью добрыхъ л ю д е й и главнымъ образомъ съ помощью контръ-адмирала Черниловскаго-Соколъ, Матушка РУФИНА получила участокъ земли размѣромъ въ 4-ре десятины, близъ городского кладбища, съ правомъ построить тамъ обитель и пользоваться кладбищен-

ской Церковью Всѣхъ Скорбящихъ Радости. Обитель быстро встала на ноги. Сестры привели въ порядокъ могилы на кладбищѣ, рукодѣльничали, помогали при совершеніи требъ.

Заграницей

Только три года это благое дѣло развивалось во Владивостокѣ. Пришлось и его бросить. Странницей съ узелкомъ и посохомъ въ рукахъ прибыла Игуменія РУФИНА въ началѣ іюня 1923 года въ Харбинъ. Тяжелая болѣзнь приковала ее на много мѣсяцевъ къ постели. Сестры въ это время жили въ Модягоу на Дачной улицѣ, трудясь денно и нощно, онѣ зарабатывали себѣ хлѣбъ рукодѣліемъ.

Въ августѣ 1924 года, съ благословенія Высокопреосвященнаго МЕФОДІЯ Митрополита Харбинскаго была учреждена въ Харбинѣ Обитель Матушки РУФИНЫ во Имя Божіей Матери Тихвинской. Первое богослуженіе въ Ея храмѣ было совершено 6/19 августа 1924 года въ день Преображенія Господня.

Великое чудо Милости Божіей проявилось въ этой Обители: 26-го августа ст. ст. 1925 года, на рукахъ Матушки Игуменіи РУФИНЫ, въ одинъ моментъ обновился Образъ Божіей Матери ВЛАДИМІРСКІЯ. Это чудо укрѣпило насельницъ Обители въ ихъ вѣрѣ, что Владычица Сама невидимо руководитъ жизнь Обители и духовнымъ развити-

Иконописная мастерская.

емъ Ея насельницъ. Видя указаніе Самой Божіей Матери на то какъ должна называться эта Обитель Владыка Митрополитъ благословилъ переименовать Ее въ Богородице-Владимірскій Женскій монастырь, который въ августѣ 1927 года былъ переведенъ въ домъ на Почтовой улицѣ, гдѣ и протекала его дальнѣйшая жизнь въ Харбинѣ.

Проявленіе явно чудесныхъ знаковъ Милости Божіей (26 апрѣля 1926 года чудесно обновился не сгорѣвшій въ пожарѣ, образъ Господа Бога Саваофа и отмѣченъ рядъ чудесныхъ исцѣленій отъ Чудесно-Обновленнаго Образа Божіей Матери Владимірскія) стали широко извѣстны не только среди русскаго населенія, но и среди китайцевъ и не только въ Харбинѣ, но и во всей полосѣ отчужденія Китайской Восточной желѣзной дороги.

Мирная жизнь въ Харбинѣ, открытіе и развитіе при Обители Пріюта св. кн. ОЛЬГИ для дѣвочекъ-сиротъ (всего Обитель, за время своего пребыванія заграницей пріютила, воспитала, и подготовила къ жизни болѣе 600 дѣвочекъ. Она помогла имъ всѣмъ встать на ноги и зарабатывать самимъ свой хлѣбъ) не могли успокоить чуткую и прозорливую Игуменію РУФИНУ. Она своими духовными очами прозрѣвала грядущія страшныя событія. Не разъ прикровенно она говорила о нихъ и предупреждала, что придется уѣхать изъ Харбина. Еще въ 1927 году она говорила окружающимъ, что надо подготовить переѣздъ Обители въ США, что туда ведетъ Ее Господь Богъ. Въ то время это не удалось и Обитель постепенными этапами перешла въ Шанхай.

Своей замѣстительницей въ Харбинѣ Матушка Игуменія РУФИНА оставила монахиню АРІАДНУ, которая еще въ 1917 году поступила въ Іоанно-Богословскій Женскій монастырь въ Чердыни.

Сама Матушка РУФИНА переѣхала въ Шанхай а нача-

Обитель въ Шанхаѣ.

ла тамъ наново устраивать Обитель и пріютъ для сиротъ при Ней.

Конецъ земного пути

Лѣтомъ 1937 года Матушка Игуменія РУФИНА почувствовала себя плохо.

Болѣзнь, развившаяся давно, усилилась. Въ одну изъ безсонныхъ ночей монахиня АРІАДНА въ Харбинѣ услышала голосъ Матушки —«Гутя» (уменьшительное имя монахини Аріадны отъ ея мірского имени Августа) «скорей». Не имѣя никакихъ извѣстій изъ Шанхая, монахиня Аріадна немедленно выѣхала въ Шанхай и пріѣхала туда 8-го іюля въ день Казанской Божіей Матери.

Она застала Матушку РУФИНУ въ постели, очень слабой, но спокойной.

11-го іюля, въ день Святой Ольги (мірское имя Матушки РУФИНЫ) больная пожелала присутствовать на молебнѣ.

Съ 1/14 августа (Первый Спасъ) она начала часто спрашивать — прошелъ ли праздникъ Успенія Божіей Матери? Окружающіе не понимали почему она это спрашиваетъ. Больной стало хуже. Было рѣшено перевезти ее въ госпиталь. Наступилъ кризисъ болѣзни. Дыханіе становилось тише и рѣже.

15/28 августа 1937 года, въ день Успенія Божіей Матери, въ 3.49 утра, Игуменія РУФИНА скончалась. Насельницы Обители осиротѣли и поняли почему почившая Игуменія послѣднее время спрашивала прошелъ ли день Успенія Божіей Матери.

Матушка РУФИНА погребена на кладбищѣ Лю-Ка-Вей въ Шанхаѣ, гдѣ много русскихъ изгнанниковъ эмигрантовъ нашли свой послѣдній покой.

Матушки Игуменіи РУФИНЫ нѣтъ среди насъ, но духъ ея живъ въ созданной ею Богородице-Владимірской Женской Обители, ведущей свое начало отъ древняго Іоанно-Богословскаго монастыря въ Чердынскомъ краѣ.

Невидимыя нити связываютъ Святую Обитель съ Ея возлюбленной Игуменіей, чистая душа которой нынѣ

Мѣсто послѣдняго упокоенія Матушки Игуменіи РУФИНЫ въ Шанхаѣ на кладбищѣ Лю-Ка-Вей.

предстоитъ предъ Престоломъ Всевышняго.

Сбылось предсказаніе Матушки РУФИНЫ, сдѣланное ею въ Харбинѣ въ 1927 году: созданная ею Обитель, по волѣ Божіей, перешла въ США въ Санъ Франциско и здѣсь, съ помощью Божіей, подъ Покровомъ Царицы Небесной, Она продолжаетъ дѣло любви и мира почившей Матушки Игуменіи РУФИНЫ.

+ Игуменія Аріадна

15/28 августа 1949 года.
День Успенія Божіей Матери.
г. Санъ Франциско.

ИКОНА БОЖІЕЙ МАТЕРИ ВЛАДИМІРСКІЯ

ВЛАДИМІРСКІЯ Икона, величайшая Святыня Русской земли, до смуты 1917 года, стояла въ Успенскомъ Соборѣ первою въ иконостасѣ слѣва отъ Царскихъ Вратъ.

Три раза въ году Святая Русь вспоминала ежегодно о своемъ спасеніи благодатію этой Иконы: 21 мая, 23 іюня и 26 августа.

По установившемуся въ древней Христіанской Церкви преданію эта Икона была писана Святымъ Евангелистомъ Лукой на доскѣ стола, на которомъ въ юности Спасителя трапезовали: Христосъ, Богоматерь и Іосифъ Обрученникъ.

Эта Икона оставалась въ Іерусалимѣ до 450 года когда, при Императорѣ Феодосіи Младшемъ Ее перенесли въ Царьградъ.

Въ началѣ XII вѣка Патріархъ Царьградскій Лука Хризоверхъ послалъ Ее въ Кіевъ, въ даръ Великому Князю Юрію Владиміровичу Долгорукому.

[1] См книгу — БОГОМАТЕРЬ — полное иллюстрированное описаніе Ея земной жизни и посвященныхъ Ея имени чудотворныхъ иконъ — подъ редакціей Е. Поселянина. С. Петербургъ.

Икона была поставлена въ Женскомъ Менастырѣ въ княжескомъ селѣ Вышгородъ на берегу Днѣпра въ окрестностяхъ Кіева. Это село принадлежало нѣкогда св. Равноапостольной Княгинѣ Ольгѣ.

Въ 1155 году Вышгородъ сталъ удѣломъ сына князя Юрія — Андрея Боголюбскаго — человѣка весьма благочестиваго и набожнаго.

Однажды духовенство вышгородскаго дѣвичьяго монастыря, войдя въ храмъ, увидѣло, что Святая Икона стоитъ посреди храма на воздухѣ. Князь Андрей Юрьевичъ Боголюбскій былъ горячимъ чтителемъ Богоматери и имя Ея — какъ говоритъ лѣтописецъ — было всегда у него на устахъ.

Рѣшивъ переселиться изъ Вышгорода въ Суздальскую землю, князь Андрей Боголюбскій въ этомъ чудѣ усмотрѣлъ указаніе Владычицы, что Она желаетъ, чтобы Ея Икона была перенесена на новое мѣсто.

Однажды ночью, безъ вѣдома отца, князь Андрей покинулъ Вышгородъ и увезъ съ собой Святую Икону. По пути онъ постоянно служилъ передъ Нею молебны. Во Владимірѣ на Клязьмѣ жители встрѣтили князя съ усердіемъ и радостью. Изъ Владиміра князь направился въ Ростовъ, но лошади, везшія Икону, отъѣхавъ отъ Владиміра десять верстъ, остановились и не хотѣли идти дальше. Никакія понуканія не помогали. Пришлось отпречь ихъ и запречь другихъ, но никакой силой и этихъ нельзя было сдвинуть съ мѣста.

Князь Андрей въ страхѣ упалъ передъ Иконой на колѣни и долго и горячо молился. Пресвятая Дѣва явилась ему со свиткомъ въ рукѣ и повелѣла оставить Ея Икону во Владимірѣ.

Князь Андрей Юрьевичъ поспѣшно заложилъ во Владимірѣ Соборъ, чтобы съ честью водворить Святыню. Постройку вели такъ спѣшно, что черезъ два года, въ 1160 году, великолѣпно украшенный храмъ былъ законченъ. Храмъ освятили въ честь Успенія Богоматери и поставили въ немъ Икону, возложивъ на Нее драгоцѣнную великолѣпную ризу. Съ тѣхъ поръ эта Икона стала называться ВЛАДИМІРСКОЙ.

Многія чудеса истекали во Владимірѣ отъ этой Святыни. Все росло и росло усердіе къ Ней въ народѣ и среди князей. Ее часто брали въ походы.

Въ 1164 году Владимірская Икона была съ княземъ Андреемъ Юрьевичемъ Боголюбскимъ въ походѣ противъ волжскихъ болгаръ. Передъ боемъ князь Андей исповѣдался и причастился и, молясь передъ Владимірской Иконой, восклицалъ къ Богоматери: «Всякъ уповай на Тя, Владычице, не погибнетъ». Всѣ воины вслѣдъ за княземъ, со слезами, приложились къ Иконѣ и призывая помощь Божіей Матери спокойно шли въ бой. Болгары были разбиты. Послѣ побѣды на полѣ сраженія передъ Святой Иконою было совершено молебствіе. Во время этого богослуженія въ виду всего русскаго войска совершилось чудо: отъ Иконы и Животворящаго Креста

заблисталъ свѣтъ, озарившій всю мѣстность. Такъ какъ въ этотъ же день Византійскій Императоръ Мануилъ видѣлъ свѣтъ отъ Креста Господня и, подкрѣпленный этимъ знаменіемъ, разбилъ сарацинъ, то, по сношенію князя Андрея съ Императоромъ, былъ установленъ 1 августа праздникъ «Происхожденія Честныхъ Древъ Животворящаго Креста Господня».

Въ 1175 году Андрей Боголюбскій былъ убитъ своими приближенными и во Владимірѣ началась смута; поднялся мятежъ; городъ былъ во власти грабителей. Тогда одинъ священникъ, о. Николай, съ крестнымъ ходомъ понесъ по улицамъ Владимірскую Икону и мятежъ утихъ.

13-го апрѣля 1185 года Владимірскій Соборъ сгорѣлъ до тла, но Икона Владимірской Божіей Матери осталась въ совершенной цѣлости.

7-го февраля 1237 года Владиміръ былъ разоренъ татарскимъ ханомъ Батыемъ. При этомъ страшномъ нашествіи, опредѣлившемъ начало монгольскаго ига надъ Русской землей, риза съ Иконы была сорвана, но Сама Икона осталась цѣла и невредима.

8-го сентября 1380 года Святая Икона Владимірской Божіей Матери была съ русскими войсками на Куликовомъ полѣ, гдѣ въ этотъ день произошла страшная битва между полчищами хана Мамая и ратью Московскаго Великаго Князя Димитрія Ивановича (Донского).

Помощи этой Иконы наши предки приписывали зна-

менитую побѣду Димитрія Донского надъ Мамаемъ на Куликовомъ полѣ,

Въ 1395 году Тамерланъ — «железный хромецъ» — вторгся въ Россію съ лавиной своихъ полчищъ. Онъ ворвался въ рязанскіе предѣлы, взялъ городъ Елецъ, избилъ много народу и идя на Москву, дошелъ до Дона. Великій князь Московскій Василій Димитріевичъ вышелъ къ нему навстрѣчу и остановился у Коломны на берегу рѣки Оки.

Великій князь горячо молился о спасеніи Русской земли. Народъ строго постился въ наступившій тогда Успенскій постъ. Во Владиміръ, за Святою Иконою было послано почетное Посольство изъ духовенства.

Въ самый день Успенія, послѣ Литургіи и Молебна, Икона была поднята со своего обычнаго мѣста и принята на руки московскимъ посольствомъ. Владимірскій народъ плакалъ, разставаясь съ завѣтной святыней и слышались восклицанія: «куда отходишь отъ насъ Пречистая? Зачѣмъ оставляешь насъ сиротами?»

Десять дней продолжался путь Иконы отъ Владиміра до Москвы. По сторонамъ дороги стоялъ народъ на колѣняхъ и, протягивая руки къ Иконѣ, кричалъ: «Матерь Божія, спаси землю русскую».

Въ Москвѣ Икону ждала торжественная встрѣча. Крестный ходъ со всѣмъ духовенствомъ Москвы, семья Великаго князя, бояре и московское населеніе вышли за городъ на Кучково поле и провожали Икону до Ус-

пенскаго Собора. Богоматерь не отвергла уповавшихъ на Нее. Въ часъ встрѣчи Святой Иконы въ Москвѣ, Тамерланъ спалъ въ своемъ шатрѣ: вдругъ онъ видитъ во снѣ высокую гору, съ которой къ нему спускаются святители съ золотыми жезлами. Надъ ними въ воздухѣ, въ несказанномъ величіи, въ сіяніи яркихъ лучей стоитъ Лучезарная Жена. Безчисленные тьмы Ангеловъ окружаютъ Жену и держатъ въ рукахъ огненные мечи; поднявъ ихъ Ангелы устремились на Тамерлана ... Онъ проснулся, трепеща отъ ужаса. Созванные имъ мудрецы, старѣйшины и гадальщики заявили, что видѣнная имъ во снѣ Жена есть Заступница Русскихъ, Матерь Христіанскаго Бога и что сила Ея неодолима. «Тогда намъ съ ними не сладить», воскликнулъ Тамерланъ и отдалъ приказъ своимъ полчищамъ повернуть назадъ. И татары и русскіе были глубоко изумлены этимъ событіемъ. А лѣтописецъ, описавъ его, прибавляетъ:«И бѣжалъ Тамерланъ, гонимый силою Пресвятой Дѣвы».

Въ память чудеснаго освобожденія Русской земли отъ нашествія Тамерлана было установлено празднованіе Срѣтенія Иконы Божіей Матери Владимірскія 26-го августа. На томъ мѣстѣ гдѣ она въ этотъ день была встрѣчена жителями Москвы былъ воздвигнутъ Срѣтенскій монастырь.

Итакъ послѣ 242 лѣтняго пребыванія во Владимірѣ, Святая Икона Божіей Матери Владимірскія перешла въ Москву и была установлена въ построенномъ, въ честь

Успенія Пресвятой Богородицѣ, храмѣ (Успенскій Соборъ). Съ тѣхъ поръ слава Москвы стала возвышаться надъ другими городами.

Благодатной помощи Иконы Владимірской приписываются избавленія Москвы: въ 1408 году отъ набѣга ордынскаго хана Едигея, въ 1451 году отъ нападенія ногайскаго Царевича Мозавши и въ 1459 году отъ отца его хана Седи-Ахмета, пошедшаго войною на Москву.

Въ 1480 году ханъ Золотой Орды Ахматъ двинулся на Москву. Онъ дошелъ до рѣки Угры ,протекающей въ предѣлахъ будущихъ Тульской и Калужской губерній. Русскіе называли эту рѣку «Поясъ Богоматери».

Великій Князь Московскій Іоаннъ III ждалъ хана на другомъ берегу Угры.

Ханъ Ахматъ не рѣшился напасть на русскую рать и началъ отступать. Неожиданно на татаръ напалъ такой страхъ, что отступленіе ихъ превратилось въ паническое бѣгство. Такъ пало монгольское иго, болѣе двухъ столѣтій тяготѣвшее надъ Русской Землей. Въ память этого событія, до смуты 1917 года, ежегодно въ Москвѣ совершался 23 іюня Крестный ходъ съ Иконой Владимірской Божіей Матери изъ Успенскаго Собора въ Срѣтенскій Монастырь.

Въ 1521 году Казанскій ханъ Махметъ-Гирей, объединивъ татаръ Казанскихъ, Крымскихъ и Ногайскихъ повелъ ихъ на Москву.

Московскій Митрополитъ Варлаамъ и весь народъ

московскій усердно молился Богу передъ Иконой Божіей Матери Владимірскія. Великій Князь Василій Іоанновичъ едва успѣлъ собрать рать, чтобы встѣтить татаръ на рѣкѣ Окѣ. Сдерживая ихъ наступленіе онъ медленно отходилъ къ Москвѣ. И на этотъ разъ Москва была чудесно спасена заступленіемъ Богоматери. Татарамъ показалось, что вокругъ Москвы стоитъ громадное войско. Посланнымъ привидѣлось войско еще болѣе сильное чѣмъ первымъ. Татары бросили осаду Москвы и бѣжали въ паникѣ. Въ память этого чуда было установлено Празднованіе Владимірской Иконы 21 мая.

При кроткомъ Царѣ Феодорѣ Іоанновичѣ (1584-1598) татары подошли къ Москвѣ и были уже на Воробьевыхъ горахъ. Московская рать вышла противъ нихъ, имѣя съ собою Чудотворную Икону Божіей Матери Владимірскія, поднятую изъ Успенскаго Собора. Цѣлые сутки шелъ бой на подступахъ къ Москвѣ. Неожиданно на татаръ напалъ какъ бы столбнякъ. Руки ихъ оказались точно скованными. Грозный страхъ обуялъ ихъ и они безпорядочными толпами бросились бѣжать.

При такихъ знаменіяхъ и благодѣяніяхъ, излитыхъ на Русскую землю черезъ Чудотворную Икону Божіей Матери Владимірскія, понятно то благоговѣніе, которымъ Она была окружена со стороны русскаго народа. Передъ Нею молились русскіе квязья и цари, выступая въ походъ. При избраніи Московскихъ Митрополитовъ, а впослѣдствіи Патріарховъ, жребіи избираемыхъ клались въ

пелену на кіотѣ этой Иконы. Передъ Нею знатнѣйшіе люди Московскаго Государства приносили присягу на вѣрность своимъ Государямъ.

Въ 1547 году въ Московскомъ Кремлѣ произошелъ сильный пожаръ. Владимірскую Икону собирались вынести, но никакими силами не удалось сдвинуть Ее съ мѣста. Въ этотъ моментъ многіе увидѣли на небѣ надъ Успенскимъ Соборомъ свѣтозарную Жену, осѣнявшую храмъ. Вскорѣ пожаръ утихъ не тронувъ Успенскаго Собора.

При нашествіи французовъ въ 1812 году эта Икона была увезена во Владиміръ 2 сентября, а 20 октября Она вернулась обратно.

†

Копія съ Чудотворной Иконы Божіей Матери находится въ Богородице-Владимірской Женской Обители. Чудесно обновившійся на рукахъ Матушки Игуменіи РУФИНЫ въ Харбинѣ 26 августа 1925 года этотъ Образъ Владычицы является источникомъ многочисленныхъ чудесныхъ исцѣленій и благодатной помощи Царицы Небесной съ вѣрою прибѣгающимъ къ Ней.

Чудесно-Обновившійся и Чудотворный Образъ Божіей Матери Владимірскія перешелъ съ Обителью изъ Харбина въ Шанхай и 25 августа 1948 года эта Великая Святыня прибыла изъ Шанхая въ Санъ Франциско.

† Протопресвитеръ о. Михаилъ ПОЛЬСКІЙ

АНГЕЛЫ

МИНЕРАЛЫ, растенія, животныя, человѣкъ . . . Дальше что? Если начинаются области природы съ бездушнаго вещества, то не кончаются ли они безвещественнымъ духомъ. Чистое вещество безъ духа и жизни и чистый духъ безъ вещества — естественные полюсы вселенной и всего, что въ ней есть. А между ними человѣкъ, какъ сочетаніе духовнаго и вещественнаго, а также растительнаго и животнаго, того, что нужно, чтобы духовное жило въ вещественномъ.

Итакъ, послѣ человѣка — Ангелы. Это суть безплотные умы и невещественныя силы, какъ они называются въ церковныхъ пѣснопѣніяхъ. Какъ умы, неограниченые нашими органами тѣлеснаго воспріятія ни въ какихъ предметахъ, ни въ разстояніяхъ. Какъ силы безплотныя, они движутся съ быстротой мысли и также не знаютъ препятствій ни въ чемъ вещественномъ, будучи проще звука и свѣта.

Въ нашъ вѣкъ понятіе силы достигло большой ясности. Остается только представить эту чистую силу съ качест-

вомъ ума, чтобы понять высшее твореніе Божіе, которое было создано раньше образованія прочей вселенной и было свидѣтелемъ ея постепеннаго происхожденія по волѣ Божіей, прославило Бога и сдѣлалось Его служителемъ.

Мы видимъ служителей Божіихъ — Ангеловъ въ дѣлѣ Боговоплощенія ради нашего спасенія отъ Благовѣщенія и Рождества Христова до Воскресенія и Вознесенія Спасителя.

Они служители нашего спасенія къ жизни вѣчной, небесной, будучи сами первые жители неба.

А мы? «Сподобившіеся достигнуть того вѣка и воскресенія изъ мертвыхъ... умереть уже не могутъ, ибо они равны Ангеламъ и суть сыны Божіи, будучи сынами воскресенія» (Лк. 20, 35-36).

Воскрешенная наша природа совсѣмъ другая, чѣмъ нынѣшняя, смертная: она будетъ силовая и духовная. Умираетъ она, «или сѣется въ тлѣніи, возстаетъ въ нетлѣніи... сѣется въ немощи, возстаетъ въ силѣ, сѣется тѣло душевное, возстаетъ тѣло духовное». (I. Кр. 15, 41-44). Черезъ законъ всеобщаго воскресенія во Христѣ Іисусѣ вы «приступили... къ небесному Іерусалиму и тьмамъ Ангеловъ». (Ев. 12, 22).

Мы преобразимся, мы будемъ равноангельны. Мы даже призваны быть уже такими. Наши умы должны «о горнемъ помышлять», какъ о смыслѣ земной жизни. И представители наши, лучшіе исполнители христіанства пост-

роили жизнь свою на землѣ равноангельно.

Ихъ характеризуетъ нестяжаніе. Они не собираютъ себѣ сокровищъ на землѣ, но въ Бога богатѣютъ всякими добродѣтелями сердца. Если они живутъ вмѣстѣ, то ничего не называютъ своимъ, у нихъ нѣтъ собственности, они все имѣютъ общее и трудятся только для общества, въ которомъ живутъ. Если они одиноки, то живутъ въ готовности разстаться со всѣмъ , что имѣютъ, отсѣкая всякую привязанность въ себѣ къ вещамъ, обладая сладкой внутренней свободой безразличія къ благамъ міра. Они распяли міръ для себя.

Они распяли и себя для міра въ постѣ и всякомъ воздержаніи, обуздавши плоть съ ея страстями и похотями. И они обладаютъ плотью, а не плоть ими. Иные изъ нихъ достигали такой власти, что дѣлались какъ бы безплотными, какъ ангелы на небесахъ. Это не всѣ могутъ, но кому дано.

Ихъ умъ обращенъ къ Богу въ непрестанной молитвѣ. Они, какъ Ангелы, носятъ Бога на престолѣ ума своего и здѣсь созерцаютъ и славятъ Его.

Память о смерти дѣлаетъ ихъ готовыми въ любое время отрѣшится отъ тѣла и быть у Господа и этого часа они ждутъ, какъ самаго счастливаго и радостнаго въ жизни, какъ праздника Пасхи или дня перехода изъ египетскаго рабства вѣка сего въ землю обѣтованную Царства Божія

Мы говоримъ о монашествующихъ, принявшихъ «ан-

гельскій образъ». Святые изъ среды ихъ называются земными ангелами и небесными человѣками. Это счастливые люди, ставшіе въ міру внѣ міра и выше міра. Это побѣдители, которымъ обѣщаны всеразличныя блага (Отк. 2-3). Они побѣдили, тѣхъ враговъ, въ рабствѣ у которыхъ находится міръ и страждетъ и стенаетъ. Это мудрецы жизни, взявшіе у Христа иго благое и бремя легкое. Не трудно видѣть, что образъ монашества — Самъ Господь Іисусъ Христосъ. Это высшее христіанское совершенство.

Игуменія РУФИНА, Монахиня АРІАДНА и Инокиня Евтропія.

Вотъ почему съ такимъ упованіемъ и уваженіемъ пастыри и міряне Святой Церкви смотрятъ на монашествующихъ. Это главная, передовая часть Церкви. Не всѣмъ дано то, что имъ дано. Это избранники Божіи. Ихъ чистота даетъ имъ дерзновеніе къ Богу. Они наши молитвенники.

Протоіерей Ѳ. М. Польскій

Четвергъ 17/30 іюня 1949 года
г. Санъ Франциско

† Протоіерей о. Петръ ТРІОДИНЪ

СВѢТИЛЬНИКЪ ВѢРЫ И СВѢТОЧЪ ЛЮБВИ

«Духъ дышитъ гдѣ хочетъ, и голосъ Его слышишь, а не знаешь откуда приходитъ и куда уходитъ» (Іоанна, 3-8).

ВАДЦАТЬ-ШЕСТОГО августа 1925 года, въ храмѣ Богородице-Тихвинской Обители первомъ Женскомъ монастырѣ въ Харбинѣ, на рукахъ Матушки Игумени РУФИНЫ, чудесно обновился Образъ Божіей Матери «Владимірскія». Это чудо показало, что Сама Царица Небесная наша заступница Пресвятая Матерь Божія невидимо присутствуетъ въ этой Обители и Сама охраняетъ сей уголокъ Вѣры, Надежды и Любви.

Съ этихъ поръ наша Обитель воспріяла наименованіе Богородице-Владимірскій Женскій Монастырь. Онъ ведетъ свое начало отъ древняго Іоанно-Богословскаго мужского Монастыря, основаннаго въ Чердынскомъ краѣ, въ «Великой Перми» въ 1463 году.

Святая Чудотворная Икона Божіей Матери «Владимірскія», чудесно обновившійся точный списокъ съ которой

находится въ нашей Обители, была написана евангелистомъ Лукою и до 1917 года находилась мѣстною въ Успенскомъ Соборѣ въ Москвѣ.

Она была принесена въ Кіевъ изъ Константинополя въ половинѣ XII вѣка и въ 1155 году была перенесена св. княземъ Андреемъ Боголюбскимъ изъ К і е в а во Владиміръ. Въ 1395 году эта величайшая Русская Святыня была принесена изъ Владиміра въ Москву.

Празднество Ей съ крестными ходами изъ Успенскаго Собора: августа 26-го дня, на память избавленія отъ нашествія Тамерлана и принесенія Иконы въ Москву и срѣтенія Ея съ жителями Москвы въ Срѣтенскій монастырь, іюня 23-го дня въ память спасенія Россіи отъ разоренія татарскимъ ханомъ Ахматомъ въ 1480 году; и мая 21 дня въ память поновленія Иконы въ 1514 году; въ этотъ же день вспоминается чудесное избавленіе Москвы въ 1521 году отъ набѣга хана Махметъ Гирея съ крымскими, ногайскими и казанскими татарами.

Съ момента посѣщенія нашей Обители Матерью Божіей отъ Ея, чудесно обновившагося Образа изливаются и донынѣ, силою Святаго и Божественнаго Духа исцѣленія болящимъ, помощь и утѣшеніе скорбящимъ и страждущимъ, по молитвамъ Владычицы.

Въ 1925 году въ Харбинѣ, почившая Матушка Игуменія РУФИНА, подняла э т о т ъ чудесно-обновившійся Образъ и вмѣстѣ со мною посѣтила одного больного мальчика. У бѣднаго ребенка была сведена ступня но-

ги и онъ не могъ стать на ноги. Лѣченіе не дало никакихъ результатовъ и мальчикъ все время проводилъ въ постели, страдая отъ нестерпимыхъ болей.

Послѣ Молебна на дому Чудотворный Святый Образъ былъ положенъ на больную ножку мальчика, лежащаго въ постели и со слезами молившагося о своемъ исцѣленіи. Черезъ два часа послѣ Молебна мать разбинтовала ножку. Спокойно, безъ всякой боли, мальчикъ выпрямилъ сведенные пальчики ноги и всталъ самъ. Онъ и мать его не помнили себя отъ радости. Чудеса исцѣленія отъ чудесно-обновленнаго Образа Божіей Матери «Владимірскія» благодатная помощь страждущимъ и болящимъ не прекращается по сей день.

Вѣсть о чудесныхъ исцѣленіяхъ отъ сего Чудотворнаго Образа разнеслась по Харбину и въ полосѣ отчужденія Китайской Восточной желѣзной дороги и не только среди русскихъ, но и среди китайскаго населенія.

4-го августа 1948 года, Промысломъ Божіимъ, Матушка Игуменія АРІАДНА выѣхала изъ Шанхая въ Санъ Франциско, сопровождая Чудотворный Образъ Божіей Матери «Владимірскія». Еще никому и въ голову не приходилъ тогда вопросъ объ эвакуаціи, но среди русскихъ вѣрующихъ людей въ Шанхаѣ, создалась увѣренность, что разъ Владычица покинула Шанхай, то этотъ городъ обреченъ. Это предчувствіе, вопреки оффиціальнымъ увѣреніямъ, что Шанхай, богатый международный городъ никогда не будетъ сданъ коммунистамъ, все ши-

рилось среди вѣрующихъ людей и дѣйствительно, какъ мы видимъ, вопреки всѣмъ, казалось бы очевиднымъ, логическимъ предположеніямъ, надъ Шанхаемъ опустился «Железный Занавѣсъ».

†

Царица Небесная и донынѣ творящая чудеса и посылающая щедрыя свои милости обращающимся къ Ней съ молитвою вѣрующимъ людямъ, передъ самой эвакуаціей православныхъ рускихъ людей изъ Шанхая еще разъ доказала великую милость и заботу о своихъ чадахъ въ трудную минуту постигшихъ ихъ новыхъ испытаній въ періодъ эвакуаціи и жизни на Филиппинахъ (островъ Тубабао близъ острова Самаръ).

Частично обновившійся въ Обители 21 мая 1942 года образъ Божіей Матери ДОНСКІЯ, обновился полностью, на глазахъ многочисленныхъ молящихся, во время богослуженія въ храмѣ Обители нъ день Покрова 1/14 октября 1948 года.

О семъ великомъ чудѣ были составлены оффиціальные акты, которые и привожу полностью:

АКТЪ № 1.

Милостью Божіею, въ день Покрова Пресвятыя Богородицы, 1 октября 1948 года, въ Богородице-Владимірской Женской Обители, 350 Авеню дю Руа Альбертъ въ Шанхаѣ, во время Божественной Литургіи, послѣ пѣнія «Отче Нашъ» произошло чудесное знаменіе посѣщенія Св. Обители Царицей Небесной — ОБНОВЛЕНІЕ СВ. ОБРАЗА БОЖІЕЙ МАТЕРИ «ДОНСКІЯ«.

21-го Мая 1942 года во время Божественной Литургіи въ день празднованія Иконы Божіей Матери «Владимірскія», произошло первое частичное обновленіе этого Образа Богоматери. Чудо обновленія произошло на глазахъ трехъ воспитаницъ Пріюта Имени Св. Ки. Ольги, ибо Образъ находился тогда въ помѣщеніи Пріюта.

Стариннаго письма, совершенно потемнѣвшій отъ времени и обгорѣвшій во время пожара. Образъ до перваго частичнаго обновленія былъ настолько неяснымъ, что не представлялось возможности установить, какое именно это изображеніе Божіей Матери. Лишь въ день обновленія, около четырехъ часовъ дня, три буквы «ДОН...», неясно различаемыя на Образѣ, позволили предположительно установить названіе.

Со времени перваго частичнаго обновленія и до настоящаго описуемаго момента Образъ Божіей Матери продолжалъ постепенно, но весьма медленно проясняться.

Въ сказанный день Покрова Пресвятыя Богородицы, въ присутствіи многихъ молящихся, Икона засіяла сверкающимъ блескомъ, какъ бы внезапно освѣщенная яркимъ солнечнымъ лучемъ, что привлекло невольное вниманіе молящихся. Провѣривъ и убѣдившись, что въ тотъ моментъ солнца не было, взоры молящихся снова устремились на Икону. Повторилось то же самое — нѣсколько разъ вспыхивалъ и угасалъ свѣтъ осіяющій въ тѣ мгновенія изображеніе Владычицы, какъ бы привлекая вниманіе молящихся. Чудесное явленіе начинаютъ замѣчать и другіе молящіеся и, не довѣряя своимъ взорамъ, начинаютъ обращаться другъ къ другу, провѣряя поразившія ихъ видѣнія.

И дѣйствительно произошло чудо обновленія Образа Божіей Матери «Донскія», на радость и утѣшеніе насельницъ Св. Обители и всѣхъ вѣрующихъ съ вѣрою къ Ней притекающихъ.

Одѣяніе Владычицы засіяло божественно-чудными розоватыми красками, тепло и яркость которыхъ невольно привлекаетъ вниманіе. Богомладенецъ на рукахъ Владычицы, до сего времени незамѣтный, ясно видѣнъ, а вѣнецъ надъ головою Богоматери сіяетъ ярнимъ солнечнымъ свѣтомъ. Буквы на лѣвой сторонѣ иконы ясно обозначались въ золотомъ изображеніи «ДОНСКАЯ».

По удостовѣренію иконописца о. Игумена Никодима, Образъ относится къ Московской иконописи XVII столѣтія.

О происшедшемъ чудесномъ обновленіи Образа Божіей Матери «Донскія» былъ немедленно поставленъ въ извѣстность Архі-

епископъ ІОАННЪ, который, прибывъ въ Обитель, долго и внимательно ссмотрѣвъ Образъ и помолившись передъ Образомъ Богоматери, подтвердилъ его чудесное и совершенное обновленіе.

Присутствующіе при этомъ чудо-обновленіи свидѣтельствуютъ изложенное выше своими подписями.

1/14 ОКТЯБРЯ 1948 ГОДА

г. Шанхай.

АКТЪ № 2.

1948 года Октября 1-го дня, вечеромъ въ день Покрова Божіей матери, я нижеподписавшійся — Благочинный Шанхайскаго Епархіальнаго Совѣта Протоіерей Петръ ТРІОДИНЪ вышеизложенный актъ, подписанный очевидцами обновленія Образа Донской Божіей Матери, подтверждаю и свидѣтельствую, что Образъ тотъ, написанный красками на доскѣ размѣромъ 12 на 11,5 инчей, пожертвованъ старушкой Екатериной Скрыль еще въ 1938-39 г. г., пріѣзенъ изъ Россіи, что мнѣ, какъ Настоятелю Домовой церкви Женской Обители, доподлинно извѣстно. О чудесномъ обновленіи мною доложено Высокопреосвященному Архіепископу Шанхайской Епархіи ІОАННУ.

Протоіерей Петръ Тріодинъ.

(журналъ «Православн. Русь» №23-427, 5/18 дек. 1948)

Чудо обновленія Иконы Божіей Матери ВЛАДИМІРСКІЯ на рукахъ Матушки Игуменіи РУФИНЫ указываетъ вѣрующимъ на то какъ высока была духовная жизнь почившей Игуменіи, которая не даромъ прослыла въ устахъ простыхъ вѣрующихъ людей «Свѣтильникомъ Вѣры и Свѣточемъ Любви».

Ея предстательствомъ и донынѣ Святая Обитель находится подъ особымъ Покровомъ Пресвятой Богородицы и дѣло почившей Игуменіи-Основательницы, съ Божіей помощью, продолжается и развивается.

Копія Иконы Божіей Матери «ДОНСКІЯ» обновившейся частично въ Богородице-Владимірской Женской Обители 21 мая 1942 года и полностью на глазахъ многочисленныхъ молящихся, 1 октября 1948 года въ Шанхаѣ передъ переходомъ Обители въ Санъ Франциско.

†

Въ настоящее время Чудесно-Обновленная Икона Божіей Матери ДОНСКІЯ находится въ лагерѣ на островѣ Тубабао группы Филиппинскихъ острововъ, куда были эвакуированы изъ Шанхая русскіе эмигранты и въ томъ числѣ 16 сестеръ Обители и 8 дѣтишекъ пріюта св. кн. Ольги.

Въ канунъ храмового праздника Богородице-Владимірской Женской Обители 20-го мая стараго стиля, 1949 года, эта Святыня была доставлена изъ палатокъ гдѣ живутъ сестры и дѣти, въ такъ называемый Соборъ. По пути отъ палатокъ, Крестный ходъ, сопровождавшій Святую Икону, былъ встрѣченъ Настоятелемъ храма Святаго Архистратига Михаила Протоіереемъ о. Матвеемъ Медвѣдевымъ съ Крестнымъ ходомъ этого храма и соединенные Крестные ходы двинулись дальше. У Серафимовскаго храма они были встрѣчены Настоятелемъ этого храма Протоіереемъ о. Афонасіемъ Шелабановымъ съ Крестнымъ ходомъ и величественное шествіе направилось къ Собору гдѣ было встрѣчено Высокопреосвященнымъ ІОАННОМЪ Архіепископомъ Шанхайскимъ. Святая Икона была внесена въ Соборъ, и началось предпразничное Всенощное бдѣніе, которое служилъ Архіепископъ ІОАННЪ при участіи всего духовенства лагеря и при огромномъ стеченіи молящихся. Святая Икона осталась въ Соборѣ, гдѣ всю ночь сестры Обители читали предъ Нею Акафисты.

Утромъ 21-го мая, въ день храмового праздника Обители, въ Соборѣ была совершена Божественная Литургія Архіерейскимъ служеніемъ и затѣмъ Молебенъ. По окончаніи богослуженія Икона Божіей Матери ДОНСКІЯ, столь же торжественно, сопровождаемая Крестнымъ ходомъ, въ которомъ участвовали почти всѣ насельники лагеря, была доставлена обратно въ палатки сестеръ и дѣтей, гдѣ Владыкѣ и духовенству, сестрами Обители, была предложена скромная чашка чая.

Протоіерей Петръ Трофимъ

15/28 августа 1949 года.
г. Санъ Франциско.

† Митрофорный Протоіерей о. Василій ШАПОШНИКОВЪ

МОЛЧАЛЬНИЦА ВѢРА АЛЕКСАНДРОВНА

(Страничка изъ далекаго прошлаго)

ЛѢТОПИСЬ Русской Православной Церковной Исторіи изобилуетъ множествомъ величайшихъ подвижниковъ и подвижницъ различнаго званія и состоянія; (начиная отъ Владиміра Святого до нашихъ дней),— достигшихъ высокихъ степеней нравственнаго совершенства.

Кромѣ прославленныхъ Церковію и причисленныхъ къ лику Святыхъ, многіе остаются неизвѣстными или мало извѣстными, хотя и оставили по себѣ свѣтлую память въ сознаніи своихъ современниковъ, какъ жизнію высоконравственною, такъ и необычными подвигами ради Христа.

Къ числу такихъ подвижницъ можно отнести замѣчательную русскую женщину — христіанку, извѣстную въ записяхъ подъ именемъ «Молчальницы Вѣры Александровны».

Кто она была по происхожденію, такъ и осталось тайной, унесенной ею въ могилу.

Появилась она въ 1834 г. въ г. Тихвинѣ, Новгородской губ. подъ видомъ убогой странницы. Жила въ частномъ домѣ, пріютившемъ ее. Ежедневно посѣщала храмъ и усердно сосредоточенно молилась. Посѣщала больныхъ и ухаживала за ними. Каждый постъ говѣла, а дома молилась и читала священныя книги. Она никого у себя не принимала, только иногда созывала малыхъ дѣтей и учила ихъ грамотѣ, молитвамъ, рисовала имъ картинки-изображенія Спасителя и Б. Матери. Замѣчали иногда, что во время Причащенія Св. Тайнъ на Литургіи она сіяла, какъ бы окруженная особымъ свѣтомъ.

Когда слухи о ея строгой жизни распространились, тогда В. А. удалилась изъ Тихвина, и на погостѣ «Березовый Рядокъ» поселилась въ одинокой убогой избушкѣ, проводя такъ же ж и з н ь въ молитвѣ, въ посѣщеніи храма и больныхъ. Становой приставъ заподозрилъ ее въ бродяжничествѣ и потребовалъ паспортъ. Паспорта не оказалось и она была отправлена въ Валдайскій уѣздъ для заключенія въ тюрьму. Слѣдователь допрашивалъ ее, кто она и откуда? Она отвѣчала: «Если судить по небесному, то я прахъ земли, а если—по земному, то я выше тебя». Послѣ этого она не произнесла ни одного слова въ теченіе послѣднихъ 25-ти лѣтъ своей жизни.

Въ новгородской тюрьмѣ она пробыла полтора года и затѣмъ была переведена въ домъ для умалишенныхъ. И тамъ и здѣсь она предавалась непрестанной молитвѣ.

По ходатайству одной высокой особы она была помѣ-

щена въ Сырковскій Дѣвичій Монастырь. Насколько это обстоятельство было радостнымъ для В. А., это видно изъ того, что она на келейной записочкѣ сразу же написала слова Амвросія Медіоланскаго: «Ты ми еси,Боже, дражайшій, желаннѣйшій, люблю Тебя паче неба и земли и всего, яже въ нихъ».

Здѣсь жизнь ея была суровая и жестокая, пища убогая, одежда скромная и грубая. Изъ кельи она выходила только въ церковь. Отъ посѣтителей она обычно скрывалась. Одинъ разъ въ годъ она выходила за монастырскія стѣны и задумчиво смотрѣла на Новгородскія святыни и на тюрьму и домъ для умалишенныхъ, гдѣ она страдала, затѣмъ молилась и тихо возвращалась въ келью до будущаго года. Въ послѣдніе годы она стала принимать посѣтителей по воскреснымъ и праздничнымъ днямъ, при чемъ низко кланялась гостю и просила сѣсть, а сама, по просьбѣ, долго и усердно молилась. Если спрашивали ея совѣта, то — неграмотнымъ она отвѣчала знаками, а грамотнымъ — или раскрывала книгу для прочтенія, всякій разъ, именно то мѣсто, которое отвѣчало на мысли вопрошавшаго, или же писала на бумагѣ отвѣтъ. И ея предсказанія сбывались. Приходившіе за совѣтомъ и утѣшеніемъ получали удовлетвореніе духовное.

Послѣдніе 15 лѣтъ она причащалась каждую субботу. О своей кончинѣ она узнала заранѣе и сама намѣтила мѣсто погребенія. Она заболѣла воспаленіемъ легкихъ.

Въ Четвергъ Фоминой нед. она причастилась послѣдній разъ и впала въ забытье, а въ 12 часовъ она очнулась и громко сказала: «Господи спаси мя грѣшную». Это были ея послѣдніе слова, впервые сказанныя ею послѣ долгаго молчальнаго подвига. Въ 5 ч. веч. лицо ея вдругъ озарилось свѣтлой ласковой улыбкой такой, какой у нея никто никогда не видалъ въ теченіи ея жизни. Она тихо отошла ко Господу около 65 лѣтъ отъ роду и печать вѣчнаго молчанія легла на ея уста.

За пять дней жаркой погоды тѣло усопшей до погребенія оставалось безъ всякаго измѣненія. На погребеніи присутствовало множество народа изъ г. Новгорода и его окрестностей.

Кто же б ы л а эта праведная женщина, подвижница величайшаго терпенія христіанскаго, глубокой вѣры и горячей любви къ Богу и ближнему? Отвѣта нѣтъ. Но всѣ ея пріемы, ея внѣшность, какая то изысканность при всемъ ея убожествѣ, чистота, которую она поддерживала вокругъ себя,— все это говорило о ея высокомъ происхожденіи, а ея духовная мудрость — о высокомъ благородствѣ ея души.

Митр. Протоіерей В. Вячеславъ

† Священникъ о. Кириллъ ЗАЙЦЕВЪ

НОЧНЫЯ МОЛЕНІЯ ВЪ ЖЕНСКОЙ ОБИТЕЛИ ВЪ ХАРБИНѢ

Е забыть ихъ! Какъ не забыть всего Харбина, его необыкновеннаго облика, не такъ ужъ замѣтнаго для постоянныхъ жителей Харбина, но для насъ съ женою, хорошо знавшихъ европейскую жизнь, ставшаго особенно привлекательнымъ своей особой статью: «лицо» Харбина разительно отличалось отъ «лица» русскаго Парижа, русскаго Берлина, русской Праги.

Мальчики, игравшіе на улицѣ въ лапту, не какіе нибудь мальчики, а гимназисты въ русскихъ фуражкахъ и съ бляхами на ремняхъ... Вотъ первое, что мы увидѣли. И это былъ не случайный мазокъ, а деталь, отвѣчавшая стилю всей картины жизни.

Россія, ушедшая въ небытіе Россія, кусокъ ея материка, маленькимъ островкомъ, со стороны едва замѣтнымъ, высящійся надъ большевицкимъ моремъ, затопившимъ Атлантиду Исторической Россіи. Вотъ что мы нашли въ Харбинѣ.

«Зарубежная Россія» была намъ близка, памятна, дорога — но вѣдь она вся была замысловатой инкрустаціей, вкравшейся въ цѣлину могучихъ — тоже намъ, убѣжденнымъ европейцамъ, дорогихъ — но чужихъ культурныхъ мотивовъ. А здѣсь — русская цѣлина! Не нашъ «отборъ», осѣвшій на чужой землѣ, а кусокъРоссіи, во всей многопластовой полнотѣ ея бытія.

Здѣсь «эмиграція» попала на почву обрусѣвшей «счастливой Хорватіи», расположилась въ ней какъ дома — и такъ возникъ неповторимый Харбинъ, съ его незабвеннымъ бытовымъ фономъ русскихъ мальчиковъ и дѣвочекъ, русскихъ старичковъ и старушекъ, уютныхъ заваленокъ, многочисленныхъ храмовъ и сплоченнаго народа, привычно паломничавшаго изъ одного конца города въ другой въ дни очередныхъ праздниковъ.

Въ составъ такихъ праздниковъ, притягавшихъ молящихся, попали и учрежденныя матушкой Руфиною ночныя моленія.

Всенощная, поздно начинающаяся и еще удлиненная чтеніемъ акафиста, заканчивающаяся уже ближе къ полночи. Перерывъ, заполненный исповѣдію молящихся — и «безъ расхода» литургія, въ которой подлинно «участвовала» вся толпа молящихся, т.к. почти вся она подходила къ чашѣ, пріобщаясь Св. Тайнъ.

И кого тутъ только не было! Рядомъ съ искони богомольной старицею, привычной молельщицею, истово и увѣренно-скромно подымавшей подвигъ всенощнаго мо-

Обитель въ Харбинѣ

литвеннаго бодрствованія — юница изъ церковнаго молодняка, еще только тянущаяся къ Богу и напрягающая всѣ свои хрупкія силы, чтобы выстоять службу. Рядомъ съ постояннымъ прихожанинымъ монастырскаго храма— случайный посѣтитель чуть ли не изъ простого любопытства пришедшій къ этой необыкновенной службѣ и со смѣшаннымъ чувствомъ благоговѣнія и испуганнаго удивленія слѣдящій за нею. Рядомъ съ уравновѣшеннымъ почвеннымъ церковникомъ-новообращенный интелигентъ, церковный «возвращенецъ», ощущающій себя какъ бы въ катакомбахъ и экзальтированно воспринимающіи все кругомъ него происходящее. Р я д о м ъ съ человѣкомъ, впервые и невзначай пришедшимъ на это церковное тор-

жество — человѣкъ, напряженно ожидавшій повторенія его, чтобы пріобрѣсти покой мятущейся душѣ, въ трудничествѣ всенощнаго молитвеннаго бдѣнія уже разъ, а можетъ быть и не разъ, получившей благодатное утѣшеніе . . .

Всѣ молятся . . . и какъ молятся! Дѣйствительно что то отъ первохристіанства витаетъ въ храмѣ. Братьями и сестрами во Христѣ ощущаютъ себя молящіеся, едины ми усты и единымъ сердцемъ устремленные къ Богу. При позднѣйшихъ встрѣчахъ кажутся знакомыми люди, одинъ разъ лишь замѣченные на совмѣстномъ ночномъ моленіи —и не просто знакомыми, но близкими, чѣмъ то родными.

Жена обычно уходила за перегородку, гдѣ помѣщался хоръ, чтобы принять участіе въ пѣніи. Я оставался въ толпѣ. Утомленіе постепенно подкрадывалось, притупляя вниманіе, осѣдая на отдѣльныхъ членахъ тѣла, наливая свинцомъ ноги. Моментами казалось — не выстоишь! Великъ былъ соблазнъ поддаться усталости . . . сдаться . . . Но стоило себя пересилить, какъ все внезапно и какъ то незамѣтно мѣнялось. Духъ побѣждалъ плоть, и она послушливо несла бремя, только что казавшееся непереносимымъ. Въ душѣ рождался покой; тишина неизъяснимая воцарялась во всемъ существѣ . . .

Подъ утро кончалась служба. Мы жили на другомъ концѣ города, въ Саманномъ г о р о д к ѣ. Возвращались пѣшкомъ рука объ руку въ предразсвѣтной тьмѣ — бод-

ро, легко, радостно. Но никогда, кажется, такъ близки не бывали другъ къ другу.

Не забыть ночныхъ моленій Женской Обители въ Харбинѣ — какъ не забыть и всего Харбина, этого благодатнаго осколка благодатной былой Россіи.

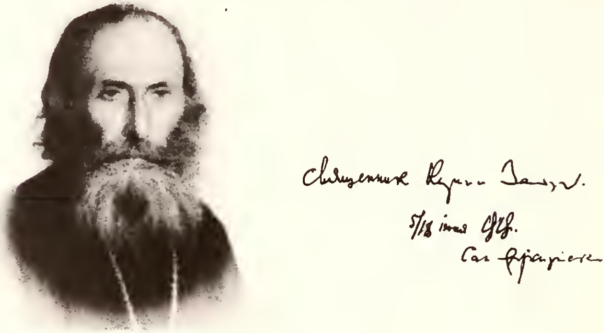

†

ОБИТЕЛЬ ВЪ САНЪ ФРАНЦИСКО

Корабль на которомъ прибыли въ Санъ Франциско изъ Шанхая 25-го августа 1948 года Святыни Богородице-Владимірской Женской Обители.

ВЫСОКАЯ НАГРАДА

26-го ноября 1948 года, въ день памяти Святителя Иннокентія Епископа Иркутскаго, истекло 10-ть лѣтъ со дня возведенія въ санъ Игуменіи Настоятельницы Обители Матушки АРІАДНЫ. Къ этому дню Высокопреосвященный ІОАННЪ, Архіепископъ Шанхайскій отдалъ слѣдующій Указъ:

«Согласно телеграфнаго извѣщенія Предсѣдателя Русскаго Заграничнаго Архіерейскаго Синода Митрополита АНАСТАСІЯ, сего числа ввиду исполняющагося десятилѣтія служенія Церкви въ санѣ Игуменіи Настоятельницы Богородице-Владимірской Женской Обители — Игуменія АРІАДНА награждается НАПЕРСНЫМЪ КРЕСТОМЪ СЪ УКРАШЕНІЯМИ за плодотворные ревностные труды по руководству Обители».

(выпись изъ книги Указовъ и распоряженій Высокопреосвященнаго ІОАННА Архіепископа Шанхайскаго отъ 28 ноября ст. ст. 1948 года № 725)

Торжественное награжденіе Матушки Игуменіи АРІАДНЫ имѣло мѣсто въ Санъ Франциско, въ субботу, 30-го января 1949 года въ день памяти Собора трехъ Святителей и Учителей Церкви: Василія Великаго, Григорія Богослова и Іоанна Златоустаго.

Въ этотъ день Божественную Литургію совершилъ Высокопреосвященный ТИХОНЪ Архіепископъ Западно-Американскій въ сослуженіи съ монастырскимъ и собор-

нымъ духовенствомъ при Протодіаконѣ о. Ф. Задорожномъ.

За Малымъ Входомъ Архіепископъ ТИХОНЪ возложилъ золотой наперсный Крестъ съ украшеніями на матушку Игуменію АРІАДНУ.

Храмъ былъ полонъ молящимися. Торжественность богослуженія усугублялась мелодичнымъ пѣніемъ монастырскаго хора, усиленнаго въ своемъ составѣ прекрасными голосами пѣвицъ и пѣвцовъ изъ мірянъ.

Въ концѣ Литургіи, передъ отпустомъ, Архіепископъ ТИХОНЪ сказалъ поучительное и вдохновенное слово. Напомнивъ молящимся, что въ этотъ день Святая Церковь празднуетъ память Святителей — Василія Великаго, Григорія Богослова и Іоанна Златоустаго, Владыка провелъ параллель состоянія умовъ и положенія церковной жизни въ тѣ древнія времена, когда жили эти Святители, и въ нынѣшнее время.

Владыко указалъ на поразительное сходство въ этомъ этихъ двухъ эпохъ: тогда было гоненіе на христіанъ, церковная жизнь была разстроена расколами, ересями и лжеученіями, изъ коихъ самымъ сильнымъ было аріанство; не было единства среди христіанъ, и, несмотря на это, небольшая группа вѣрующихъ, во главѣ съ этими Тремя Святителями, вѣрная святому и чистому ученію Святаго Евангелія, поборола всѣ ереси и расколы, возстановивъ Святое Православіе и церковное единство.

Послѣ Литургіи было отслужено благодарственное

Настоятельница Богородице-Владимірской Женской Обители Игуменія АРІАДНА.

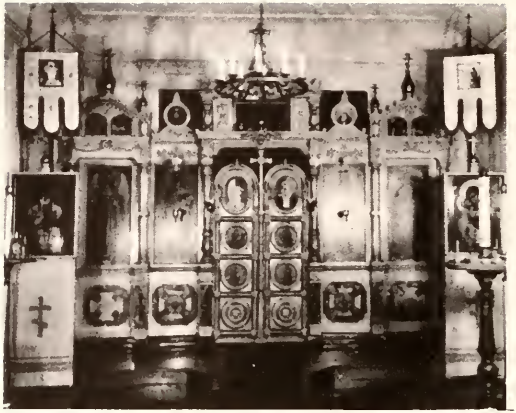

Храмъ Обители въ Санъ Франциско.

Господу Богу Молебствіе, въ концѣ коего инокиня ЕВТРОПІЯ прочла адресъ отъ насельницъ Обители и адресъ этотъ былъ поднесенъ Матушкѣ Игуменіи АРІАДНѢ.

Въ немъ сестры Обители выразили свои искреннія чувства глубокой благодарности къ своей Настоятельницѣ за ея заботы, ласку и вниманіе къ Обители, къ нимъ и ко всѣмъ кто прибѣгалъ къ помощи Обители въ теченіи десяти лѣтъ ея настоятельствованія.

Тоже самое высказалъ въ краткомъ, но глубоко-прочувствованномъ словѣ Протоіерей о. Петръ Тріодинъ — духовникъ Обители въ теченіи двадцати лѣтъ.

Скромное, но славное духовное торжество закончи-

†

Святыни Обители.

лось провозглашеніемъ многолѣтія Заграничному Синоду, Митрополиту АНАСТАСІЮ, Архіепископу ТИХОНУ и Игуменіи АРІАДНѢ.

По окончаніи богослуженія всѣ присутствующіе были приглашены въ трапезную.

Во время трапезы протопресвитеръ о. М. Польскій огласилъ поздравительныя телеграммы, полученныя Игуменіей АРІАДНОЙ и всѣдъ затѣмъ были сказаны привѣтственныя рѣчи: Архіепископомъ ТИХОНОМЪ, Н. В. Борзовымъ и другими.

Въ 4 часа дня это духовное торжество закончилось общей молитвой.

†

Поднятіе Колоколовъ и Креста

8/21 сентября 1948 года, въ день Рождества Пресвятыя Богородицы, на маленькой звоницѣ, при входѣ въ храмъ Обители, были подняты колокола, числомъ пять. Освященіе этихъ колоколовъ состоялось наканунѣ.

3/16 апрѣля 1949 года, въ Лазареву субботу, въ 12.50 дня состоялось освященіе и поднятіе Святаго Креста надъ Обителью.

Ночью этотъ Крестъ свѣтится синимъ неоновымъ свѣтомъ.

ТОРЖЕСТВЕННЫЯ БОГОСЛУЖЕНІЯ ВЪ ОБИТЕЛИ (въ 1949 году)

Въ канунъ храмового праздника Обители 20 мая (2-іюня), н а ш ъ Архипастырь Высокопреосвященный ТИХОНЪ, Архіепископъ Западно-Американскій и Сеаттльскій, съ монастырскимъ, соборнымъ духовенствомъ и съ Протоіереемъ о. С. БОРОДИНЫМЪ, остановившимся въ Санъ Франциско проѣздомъ изъ Шанхая въ Бразилію, отслужилъ въ Обители праздничную Всенощную.

Въ день праздника, въ пятницу 21 мая (3 іюня), Владыко прибылъ въ Обитель въ 9.30 утра, встрѣченный колокольнымъ звономъ и при входѣ въ Храмъ, Настоятельницей Игуменіей АРІАДНОЙ и свящ. о. К. ЗАЙЦЕВЫМЪ съ Крестомъ. По окончаніи Божественной Литургіи, Владыко съ тѣмъ же сомномъ духовенства отслужилъ Мо̀лебенъ предъ Чудотворнымъ Образомъ Божіей Матери Владимірскія. Утромъ того же дня Настоятельница Обители получила поздравительную телеграмму отъ Высокопреосвященнаго ІОАННА Архіепископа Шанхайскаго, отъ сестеръ и отъ прихожанъОбители съ острова Тубабао на Филиппинскихъ островахъ. Вечеромъ въ Обители состоялась духовная бесѣда протопресвитера о. М.ПОЛЬСКАГО на тему «Сила и Слава Богоматери».

23 іюня (6 іюля) Обитель праздновала день Срѣтенія Иконы Божіей Матери Владимірскія. Наканунѣ праздничную Всенощную служилъ Протопресвитеръ о. М. ПОЛЬСКІЙ въ сослуженіи съ монастырскимъ, соборнымъ ду-

ховенствомъ и съ Протоіереемъ о. І. КЛЯРОВИЧЕМЪ. Въ день праздника Высокопреосвященный ТИХОНЪ, нашъ Архипастырь, прибылъ въ Обитель въ 9.30 утра, былъ встрѣченъ при входѣ въ храмъ Настоятельницей и свящ. о. К. Зайцевымъ съ Крестомъ. Владыко совершилъ Божественную Литургію въ сослуженіи съ монастырскимъ и соборнымъ духовенствомъ. Къ Молебну въ Обитель прибылъ Высокопреосвященный ІОАСАФЪ Архіепископъ Эдмонтонскій и Всея Канады и къ совершающимъ Богослуженіе присоединились: Кафедральный Митрофорный Протоіерей о. В. ШАПОШНИКОВЪ и Протоіерей о. М. ДАНИЛЬЧИКЪ Настоятель Свято-Николаевскаго Кафедральнаго Собора въ Сеаттлѣ. По окончаніи Божественной Литургіи Ихъ Высокопреосвященства, сопровождаемые сонмомъ духовенства, вышли изъ Алтаря и отслужили Молебенъ предъ Чудотворной Иконой Владычицы Владимірскія.

Этотъ историческій день въ жизни Обители и всѣхъ православныхъ русскихъ людей въ Америкѣ не забудется, ибо онъ представляетъ рѣдкое явленіе въ наши дни— такой сонмъ духовенства съ двумя Архипастырями во главѣ.

Д е н ь праздника Святыхъ Первоверховныхъ Апостоловъ ПЕТРА и ПАВЛА 29 іюня (12 іюля) тоже былъ отмѣченъ въ Обители торжественными Богослуженіями. Наканунѣ праздничную Всенощную въ Храмѣ Обители служилъ Высокопреосвященный ІОАСАФЪ Архіепископъ

Протоіерей о. Іоаннъ КЛЯРОВИЧЪ, первый священникъ храма Обители при Ея созданіи въ Санъ Франциско.

Эдмонтонскій и Всея Канады въ сослуженіи съ монастырскимъ и соборнымъ духовенствомъ и съ Протоіереемъ о. І. КЛЯРОВИЧЕМЪ; послѣдній въ своемъ словѣ засвидѣтельствовалъ, что Икона Праздника, бывшая въ Обители въ Санъ Франциско со дня основанія, явно просвѣтляется; л и к и Святыхъ Первоверховныхъ Апостоловъ теперь видны совершенно ясно, равно, какъ и ликъ Святаго Николая Чудотворца Мирликійскаго, изображенный на этой Иконѣ. Эти лики раньше почти не были видны и лишь по догадкѣ предполагалось, что эта Икона Святыхъ Первоверховныхъ Апостоловъ ПЕТРА и ПАВЛА.

Больше того, въ данное время надъ ликами Апостоловъ и Святаго Николая Чудотворца ясно обозначились изображеніе Святой и Живоначальной ТРОИЦЫ, которое раньше совершенно не было замѣтно, окруженное Архангелами.

Въ день Праздника Божественную Литургію и Молебенъ служилъ Высокопреосвященный ІОАСАФЪ Архіепископъ Эдмонтонскій и Всея Канады въ сослуженіи съ монастырскимъ и соборнымъ духовенствомъ. Владыко прибылъ въ Обитель въ 9.30 утра и былъ встѣченъ колокольнымъ звономъ, а при входѣ въ Храмъ Настоятельницей Обители Игуменіей АРІАДНОЙ и священникомъ о. К. ЗАЙЦЕВЫМЪ съ Крестомъ.

Владыко сказалъ прочувственное слово о значеніи Святыхъ Первоверховныхъ Апостоловъ Петра и Павла въ дѣлѣ распространенія христіанства и о необходимости намъ подражать имъ.

Во вторникъ 3/16 августа въ храмѣ Обители служилъ Высокопреосвященный ІОАННЪ Архіепископъ Шанхайскій, только что прибывшій въ Санъ Франциско изъ Шанхая. Въ богослуженіи участвовали: Протопресвитеръ о. М. Польскій, Протоіерей о. П. Тріодинъ и протодіаконы о. Ф. Задорожный и о. Н. Патоевъ.

Владыко прибылъ въ Обитель въ 6.30 вечера, встрѣченный колокольнымъ звономъ. При входѣ въ храмъ Настоятельница Обители, Игуменія Аріадна, сказала привѣтственное слово и просила Владыку принять отъ Оби-

Въ день праздника Обители, 23 іюня (6 іюля) 1949 года

тели Образъ Владимірской Божіей Матери и по русскому обычаю, хлѣбъ и соль.

Послѣ вечерни и Параклиса Высокопреосвященный Архіепископъ ІОАННЪ Шанхайскій отбылъ, на автомобилѣ В. Ф. Бридицкаго, на засѣданіе представителей русской общественности въ Русскомъ Домѣ имени св. Благовѣрнаго князя Владиміра.

ПОѢЗДКА НА ФОРТЪ РОССЪ

Въ четвергъ 24 іюня (7 іюля) 1949 года, въ д е н ь Рождества Предтечи и Крестителя Господня Іоанна, состоялась, по мысли Высокопреосвященнаго ТИХОНА, поѣздка на фортъ РОССЪ, который стоитъ на берегу океана на утесѣ высотою въ 70 футъ, въ ста миляхъ къ сѣверо-западу отъ Санъ Франциско.

Этотъ фортъ былъ основанъ нашими предками въ 1812 году. Въ 1839 году было рѣшено его оставить и въ 1841 году онъ былъ проданъ, а гарнизонъ и поселенцы вернулись въ Россію или остались въ другихъ русскихъ владѣніяхъ въ Америкѣ. Въ 1867 году всѣ русскія американскія владѣнія были уступлены США за 7.200.000 долларовъ.

Въ данное время Правительствомъ США фортъ РОССЪ реставрируестя. Закончены: церковка, часть частокола, угловой бастіонъ и домъ коменданта, въ которомъ устроенъ музей, найденныхъ на мѣстѣ форта, предметовъ. Въ церковкѣ, въ особой стеклянной витринѣ, хранятся нѣсколько православныхъ иконъ, которыя выдаются православному духовенству на время богослуженія. Всѣ постройки деревянныя такія какими ихъ оставили н а ш и предки 137 лѣтъ тому назадъ.

Въ поѣздкѣ приняли участіе: Архіепископъ ТИХОНЪ Архіепископъ І О А С А Ф Ъ, Настоятельница Богородице-Владимірской Женской Обители Игуменія АРІАДНА, съ инокиней ЕВТРОПІЕЙ, Протопресвитеръ о. М. ПОЛЬ-

Церковь форта РОССЪ.

СКІЙ, Протоіерей о. П. ТРІОДИНЪ, Протоіерей о. М. ДАНИЛЬЧИКЪ, Настоятель Свято-Николаевскаго Кафедральнаго Собора въ Сеаттлѣ, священникъ о. К.ЗАЙЦЕВЪ, Протодіаконъ о. Ф. ЗАДОРОЖНЫЙ, дочь Протоіерея ДАНИЛЬЧИКЪ Надежда Михайловна, В. Ф. БРИДИЦКІЙ, который предоставилъ свой автомобиль Высокопреосвященнымъ Владыкамъ и Б. П. АПРѢЛЕВЪ.

Высокопреосвященный Архіепископъ ТИХОНЪ отслужилъ въ церковкѣ форта Панихиду. Присутствующіе составили хоръ и, со слезами на глазахъ, умиленно молились въ этомъ древнемъ рускомъ храмѣ. Затѣмъ осмотрѣли музей и гавань форта и въ тотъ же день вечеромъ вернулись въ Санъ Франциско.

Reverend Abbess CICELEY,
Superior of St. Savior's Priory.
Queensbridge road E-2.
London. England.

Протоіер. о. Василій БЫСТРОВЪ, Настоятель Св. Благовѣщенскаго храма въ Бандунгѣ, на о-вѣ Явѣ, въ Голл. Индіи; другъ, благожелатель и многолѣтній благотворитель Св. Обители.

Богородице-Владимірская Женская Обитель въ Санъ Франциско.

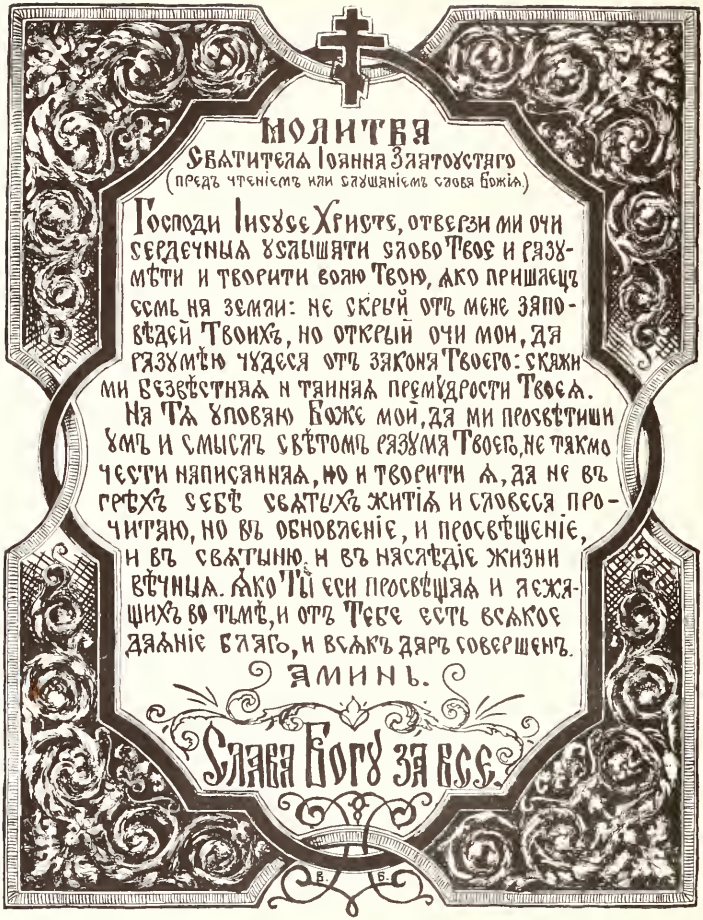
МОЛИТВА
Святителя Іоанна Златоустаго
(предъ чтеніемъ или слушаніемъ слова Божія.)
Господи Іисусе Христе, отверзи ми очи сердечныя услышати слово Твое и разумѣти и творити волю Твою, яко пришлецъ есмь на земли: не скрый отъ мене заповѣдей Твоихъ, но открый очи мои, да разумѣю чудеся отъ закона Твоего: скажи ми безвѣстныя и таинныя премудрости Твоея.
На Тя уповаю Боже мой, да ми просвѣтиши умъ и смыслъ свѣтомъ разума Твоего, не такмо чести написанныя, но и творити я, да не въ грѣхъ себѣ святыхъ житія и словеса прочитаю, но въ обновленіе, и просвѣщеніе, и въ святыню, и въ наслѣдіе жизни вѣчныя. Яко Ты еси просвѣщая и спасающихъ во тьмѣ, и отъ Тебе есть всякое даяніе благо, и всякъ даръ совершенъ.
Аминь.
Слава Богу за все.

†

ОГЛАВЛЕНІЕ

	стр.
Молитва Божіей Матери «Владимірскія»	2
Молитва Пресвятой Троицѣ	5
«Мои благія пожеланія», Архіеп. Тихонъ	10
Игуменія Руфина — Игум. Аріадна	19
Икона Божіей Матери «Владимірскія»	54
Ангелы — Протопресвитера о. М. Польскаго	63
«Свѣтильникъ Вѣры и Свѣточь Любви» Прот. о. П. Тріодина	69
Молчальница Вѣра Александровна Прот. о. В. Шапошникова	78
«Ночныя моленія» свящ. о. К. Зайцева	82
Обитель въ Санъ Франциско	86
Друзья Обители	100
Молитва Святителя Іоанна Златоустаго	102

КОНЕЦЪ и СЛАВА БОГУ!

THE LIBRARY OF THE
UNIVERSITY OF
NORTH CAROLINA
AT CHAPEL HILL

RARE BOOK COLLECTION

The André Savine Collection

Savine
BX597
.R84
S84
1949

Изданіе Богородице-Владимірской Женской Обители.
г. Санъ Франциско, Калифорнія, США.

Russian Convent of Our Lady of Vladimir

1550 Fell Street San Francisco 17, Calif.

Artist: V. F. BRYDITZKI

Printed by:
"DELO" Publishing Co., P. O. Box 604, San Francisco, Calif.